

Zenfone **4** Max

ZC554KL
Guia do utilizador



Manutenção e segurança

Orientações



A segurança rodoviária está primeiro. Recomendamos vivamente que não utilize o seu dispositivo enquanto conduz ou controla qualquer tipo de veículo.



Este dispositivo deve ser utilizado apenas em ambientes com temperatura entre 0°C (32°F) e 35°C (95°F).



Desligue o dispositivo em áreas restritas onde é proibida a utilização de dispositivos móveis. Cumpra sempre as regras e normas estabelecidas em áreas restritas como, por exemplo, aviões, cinemas, hospitais ou próximo de equipamentos médicos, próximo de gás ou combustível, locais de construção, locais de detonação de explosivos e outras áreas.



Utilize apenas transformadores AC e cabos aprovados pela ASUS para serem utilizados com este dispositivo. Verifique a etiqueta relativa à tensão na parte inferior do seu dispositivo e assegure-se de que o seu transformador corresponde a essa tensão.



Não utilize cabos de alimentação, acessórios e outros periféricos danificados com o seu dispositivo.



Mantenha o dispositivo seco. Não utilize nem exponha seu dispositivo a líquidos, chuva ou humidade.



Pode colocar o seu dispositivo em máquinas de raio-x (tais como as utilizadas em passadeiras rolantes para segurança em aeroportos), mas não o exponha a detetores ou bastões magnéticos.



O ecrã do dispositivo é feito de vidro. Em caso de quebra do vidro, pare de utilizar o dispositivo e não toque nas partes partidas do vidro. Envie imediatamente o dispositivo para reparação por parte de técnicos qualificados da ASUS.



Para evitar possíveis danos auditivos, não utilize níveis de volume elevados durante longos períodos.



Desligue a alimentação AC antes de limpar o dispositivo. Utilize apenas uma esponja de celulose limpa ou camurça para limpar o ecrã do seu dispositivo.



O dispositivo deve ser reparado apenas por técnicos qualificados da ASUS.

Eliminação correta



Existe o risco de explosão se a bateria for substituída por outra de tipo incorreto. Elimine as baterias usadas de acordo com as instruções.



NÃO elimine a bateria junto com o lixo doméstico. O símbolo do caixote do lixo com uma cruz indica que a bateria não deve ser eliminada junto com o lixo doméstico.



NÃO elimine este produto junto com o lixo doméstico. Este produto foi concebido para permitir a reutilização e reciclagem dos seus componentes. O símbolo do caixote do lixo com uma cruz por cima indica que o produto (equipamento elétrico e eletrónico, e com baterias contendo mercúrio) não deve ser colocado junto com o lixo doméstico. Consulte as normas locais relativas à eliminação de produtos eletrónicos.



NÃO elimine este produto em fogo. NÃO cause curto-circuito nos contactos. NÃO desmonte este produto.

Fórum de Fãs ZenTalk

http://www.asus.com/zentalk/global_forward.php



NOTA: As descrições de aplicações exibidas neste manual servem apenas como referência e poderão não coincidir exatamente ao exibido no seu dispositivo.

Índice

1 Noções básicas

Bem-vindo!	7
Prepare o seu Telemóvel ASUS!	8
Instalar um cartão nano SIM	9
Remover um cartão nano SIM	10
Instalar um cartão de memória	11
Retirar um cartão de memória	12
Arrancar pela primeira vez	16
Utilizar o ecrã táctil	18

2 Tudo começa no ecrã Principal

Características do ecrã Principal Zen 21

Ecrã Principal	21
Definições rápidas	23
Notificações	24

Personalizar o ecrã Principal..... 25

Aplicações e Widgets	25
Imagens de fundo	26
Modo Fácil	27
Modo de Criança	30
Configurar a data e a hora	32
Configurar o toque e sons de alerta	32

Ecrã de bloqueio 33

Personalizar o ecrã de bloqueio	33
Utilizar e personalizar os botões de acesso rápido	34

Sensor de ID de impressões digitais 35

Iniciar o seu telemóvel ASUS pela primeira vez	35
Configurar a ID de impressão digital nas Definições	36

Teclado ZenUI..... 39

Redimensionar o teclado ZenUI	39
Editar textos	39

3 Trabalho e divertimento a sério

Chrome 41

Executar o Chrome	41
Partilhar páginas	42
Guardar páginas nos marcadores	42
Limpar os dados de navegação	42

Gmail 43

Calendário Google..... 44

Criar eventos	44
Editar ou remover eventos	44
Criar lembretes	45
Editar ou remover lembretes	45

Gestor de ficheiros..... 46

	A Nuvem	47
	ASUS WebStorage	47
	Perguntas frequentes ZenUI	48
4	Manter em contacto	
	Chamadas com estilo.....	49
	Função de duplo SIM	49
	Efetuar chamadas.....	51
	Receber chamadas.....	53
	Outras opções de chamada.....	54
	Gerir múltiplas chamadas.....	55
	Gravar chamadas.....	55
	Gerir contactos.....	56
	Definições dos contactos	56
	Configurar o seu perfil.....	56
	Adicionar contactos.....	57
	Configurar os contactos VIP.....	58
	Assinalar os seus contactos favoritos.....	60
	Importar contactos	60
	Exportar contactos.....	61
	Redes sociais dos seus contactos	62
	Enviar mensagens e mais	63
	Google Messenger.....	63
5	Diversão e entretenimento	
	Utilizar auscultadores	64
	Ligar à tomada de áudio.....	64
	Google Play Music	65
6	Momentos preciosos	
	Capture momentos especiais	66
	Abrir a aplicação Câmara.....	66
	Funções avançadas da câmara	68
	Utilizar a Galeria	70
	Ver ficheiros da sua rede social ou armazenamento na Nuvem.....	70
	Ver a localização da fotografia.....	71
	Partilhar ficheiros da Galeria	72
	Eliminar ficheiros da Galeria	72
	Editar imagens.....	72
7	Ligação ao mundo	
	Rede móvel.....	73
	Ativar a rede móvel.....	73
	Wi-Fi	73
	Ativar a função Wi-Fi.....	73
	Ligar a uma rede Wi-Fi	74
	Desativar a função Wi-Fi.....	74

Bluetooth®	74
Ativar a função Bluetooth®	74
Emparelhar o Telemóvel ASUS com um dispositivo Bluetooth®	75
Desemparelhar o Telemóvel ASUS de um dispositivo Bluetooth®	75
Partilha da ligação	76
Ponto de acesso Wi-Fi	76
Partilha da ligação por Bluetooth.....	77
8 Viagens e mapas	
Meteorologia	78
Abrir a aplicação Weather (Meteorologia).....	78
Ecrã inicial da aplicação Weather (Meteorologia).....	79
Relógio	80
Relógio mundial.....	80
Alarme	81
Cronómetro	81
Temporizador.....	82
9 O Zen em todo o lado	
Ferramentas Zen especiais	83
Calculadora.....	83
Gravador de som	84
Mobile Manager (Gestor Móvel)	86
PowerMaster	87
10 Manutenção do Zen	
Manter o dispositivo atualizado	88
Atualizar o sistema	88
Armazenamento	88
Cópia de segurança e reposição	88
Proteger o Telemóvel ASUS	89
Anexo	
Informação de segurança	92
Avisos	94

Noções básicas

1

Bem-vindo!

Explore a simplicidade intuitiva do ASUS Zen UI!

A intuitiva interface ASUS Zen UI foi concebida exclusivamente para Telemóveis ASUS. Esta oferece aplicações especiais que integram ou funcionam em conjunto com outras aplicações para satisfação das suas necessidades individuais e para tornar a utilização do seu Telemóvel ASUS mais fácil e divertida.



Perguntas frequentes ZenUI

Encontre respostas para as Perguntas Frequentes (FAQ) ou forneça as suas opiniões no fórum de utilizadores.



Câmara

Capture todos aqueles momentos preciosos em imagens e vídeos nítidos e de alta qualidade com a tecnologia PixelMaster.

NOTA: A disponibilidade do ASUS Zen UI varia de acordo com a região e com o modelo do Telemóvel ASUS. Toque em  no ecrã Principal para verificar as aplicações disponíveis no seu Telemóvel ASUS.

Prepare o seu Telemóvel ASUS!

Componentes e funcionalidades

Pegue no seu dispositivo e comece a utilizá-lo num instante.

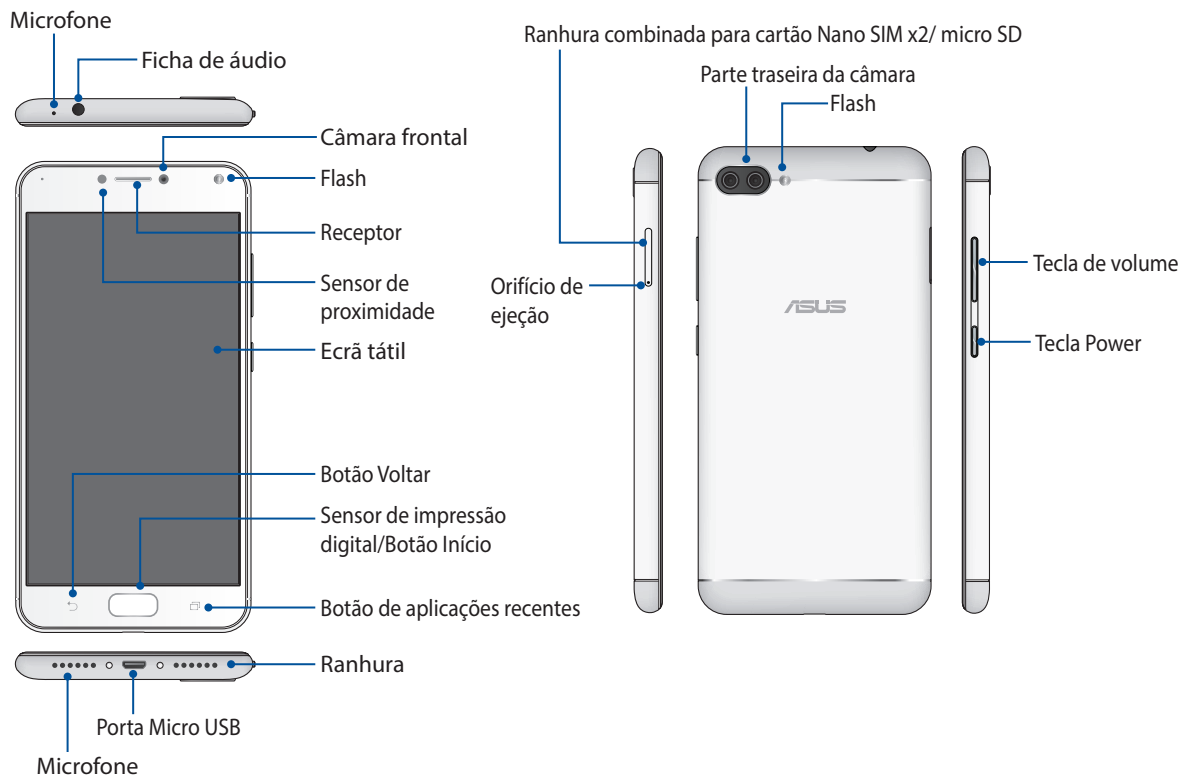

AVISO!

- Para evitar problemas de ligação de rede e bateria:
 - NÃO coloque uma etiqueta metálica na área da antena.
 - NÃO use uma capa/proteção metálica no seu Telemóvel ASUS.
 - NÃO cubra a área da antena com as mãos ou outros objetos enquanto usa algumas funções, tal como ao efetuar chamadas ou ao usar a ligação de dados móvel.
- Recomendamos a utilização de protetores de ecrãs compatíveis com os telemóveis ASUS. A utilização de protetores de ecrã não compatíveis com telemóveis ASUS poderá causar uma avaria no sensor do seu Telemóvel ASUS.

NOTA:

- Ambas as ranhuras Nano SIM suportam a banda de rede GSM, WCDMA, FDD-LTE, e TD-LTE DSDS. No entanto, apenas um cartão Nano SIM de cada vez pode ligar ao serviço FDD-LTE, eTD-LTE.
- A ranhura para cartões microSD suporta cartões nos formatos microSD e microSDXC.

IMPORTANTE!

- Não recomendamos a utilização de um protetor de ecrã, pois o mesmo pode interferir com o sensor de proximidade. Se deseja utilizar um protetor de ecrã, certifique-se de que este não bloqueia o sensor de proximidade.
- Mantenha o dispositivo, especialmente o ecrã tátil, sempre seco. A água ou outros líquidos podem causar o funcionamento incorreto do ecrã tátil.

Instalar um cartão nano SIM

A ranhura para cartão Nano SIM suporta as bandas de rede GSM, WCDMA, FDD-LTE e TDD-LTE.

NOTA: Para evitar danos nos conectores, utilize um cartão nano SIM normal sem utilizar um adaptador para SIM ou um cortador.

ATENÇÃO! Tenha cuidado especial ao manusear um cartão Nano SIM. A ASUS não se responsabiliza por quaisquer perdas de dados ou danos ocorridos no seu cartão Nano SIM.

Instalar um cartão nano SIM:

1. Com o ecrã do telefone virado para cima, insira a ferramenta fornecida com o telefone no orifício do tabuleiro para cartão SIM/microSD e pressione cuidadosamente para abrir o tabuleiro.

ATENÇÃO!

- Tenha cuidado para não danificar a tampa da ranhura do cartão e para não se magoar ao remover a mesma.
 - Não force, parta ou deforme a tampa da ranhura do cartão.
 - Não utilize objetos afiados nem solventes no seu dispositivo para evitar arranhões.
-

2. Insira o cartão nano SIM na ranhura (como ilustrado) com os contactos dourados virados para baixo.
3. Volte a inserir cuidadosamente o tabuleiro até que este esteja corretamente fechado.

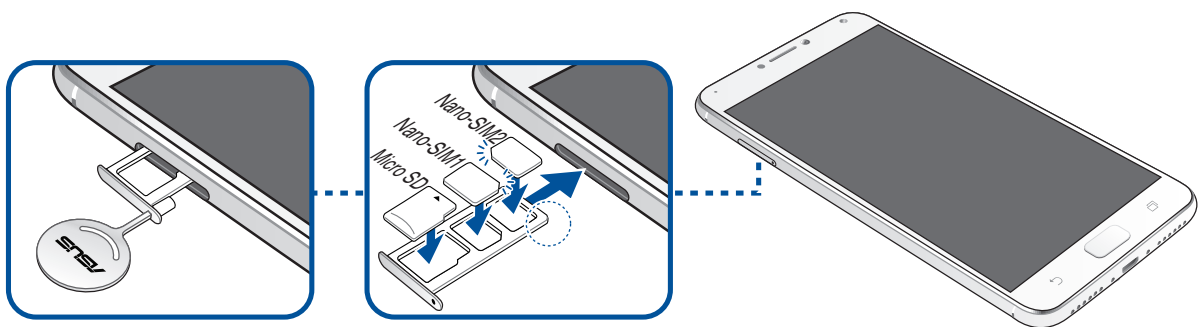

IMPORTANTE! Se forem inseridos dois cartões SIM, apenas uma ranhura para cartão SIM suportará as redes 4G/3G/2G. A outra ranhura para cartão SIM suportará apenas a rede 2G/3G.

Remover um cartão nano SIM

ATENÇÃO! Tenha cuidado especial ao manusear um cartão Nano SIM. A ASUS não se responsabiliza por quaisquer perdas de dados ou danos ocorridos no seu cartão Nano SIM.

Para remover um cartão nano SIM:

1. Com o ecrã do telefone virado para cima, insira a ferramenta fornecida com o telefone no orifício do tabuleiro para cartão SIM/microSD e pressione cuidadosamente para abrir o tabuleiro.

ATENÇÃO!

- Tenha cuidado para não danificar a tampa da ranhura do cartão e para não se magoar ao remover a mesma.
- Não force, parta ou deforme a tampa da ranhura do cartão.
- Não utilize objetos afiados nem solventes no seu dispositivo para evitar arranhões.

2. Retire o cartão nano SIM da ranhura.
3. Volte a inserir cuidadosamente o tabuleiro até que este esteja corretamente fechado.

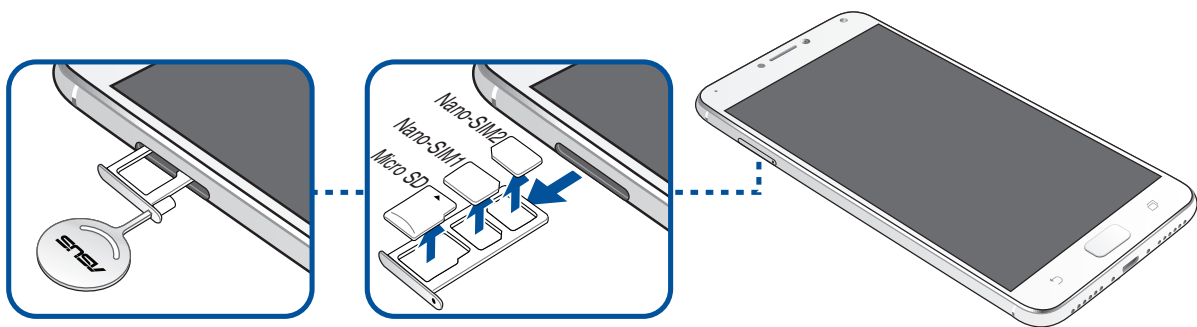

Instalar um cartão de memória

O seu Telemóvel ASUS suporta cartões de memória microSD™ e MicroSDXC™ com capacidade de até 256GB.

NOTA:

- Alguns cartões de memória poderão não ser compatíveis com o seu Telemóvel ASUS. Utilize apenas cartões de memória compatíveis para evitar perdas de dados, danos no dispositivo, no cartão de memória ou em ambos.
 - O cartão microSD é vendido separadamente.
-

ATENÇÃO! Tenha cuidado especial ao manusear um cartão Nano SIM. A ASUS não se responsabiliza por quaisquer perdas de dados ou danos ocorridos no seu cartão Nano SIM.

Para instalar um cartão de memória:

1. Com o ecrã do telefone virado para cima, insira a ferramenta fornecida com o telefone no orifício do tabuleiro para cartão SIM/microSD e pressione cuidadosamente para abrir o tabuleiro.

ATENÇÃO!

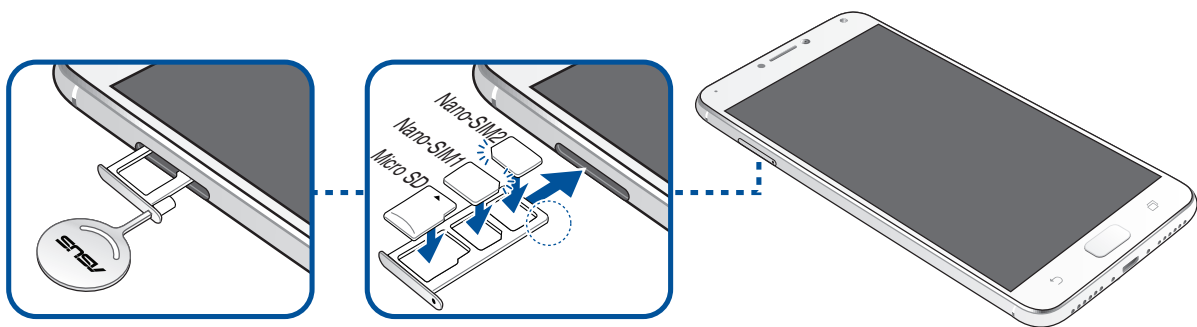

- Tenha cuidado para não danificar a tampa da ranhura do cartão e para não se magoar ao remover a mesma.
 - Não force, parta ou deforme a tampa da ranhura do cartão.
 - Não utilize objetos afiados nem solventes no seu dispositivo para evitar arranhões.
-

2. Insira o cartão microSD na ranhura com os contactos dourados virados para baixo (como ilustrado).
3. Volte a inserir cuidadosamente o tabuleiro até que este esteja corretamente fechado.



Retirar um cartão de memória

ATENÇÃO!

- Tenha cuidado especial ao manusear um cartão Nano SIM. A ASUS não se responsabiliza por quaisquer perdas de dados ou danos ocorridos no seu cartão Nano SIM.
- Ejete corretamente o cartão de memória para o remover em segurança do dispositivo. Para ejetar o cartão de memória, toque em  > **Settings (Definições)** > **Storage (Armazenamento)** e depois, em Armazenamento portátil, clique em  ao lado de **SD card (Cartão SD)**.

Para remover um cartão de memória:

1. Com o ecrã do telefone virado para cima, insira a ferramenta fornecida com o telefone no orifício do tabuleiro para cartão SIM/microSD e pressione cuidadosamente para abrir o tabuleiro.

ATENÇÃO!

- Tenha cuidado para não danificar a tampa da ranhura do cartão e para não se magoar ao remover a mesma.
- Não force, parta ou deforme a tampa da ranhura do cartão.
- Não utilize objetos afiados nem solventes no seu dispositivo para evitar arranhões.

2. Remova o cartão microSD do tabuleiro.
3. Volte a inserir cuidadosamente o tabuleiro até que este esteja corretamente fechado.

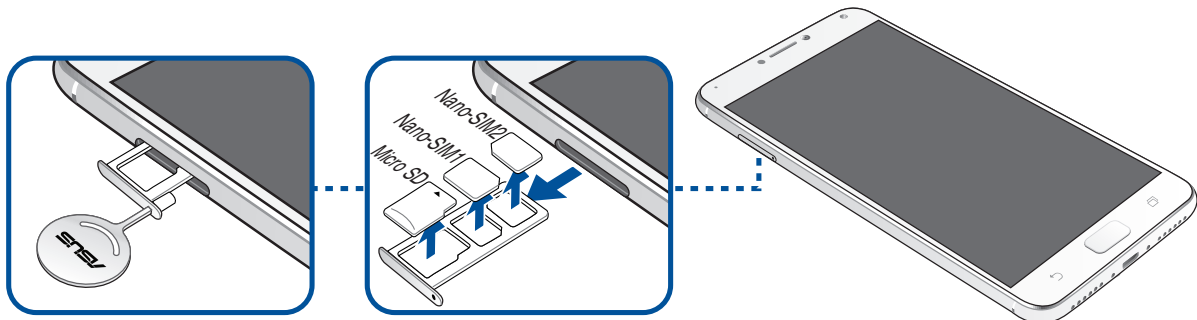

Carregar o Telemóvel ASUS

O seu Telemóvel ASUS é fornecido com a bateria carregada, mas deverá carregá-lo totalmente antes de o utilizar pela primeira vez. Leia os seguintes avisos e advertências importantes antes de carregar o dispositivo.

IMPORTANTE!

- Por motivos de segurança, utilize **APENAS** o transformador e o cabo fornecidos para evitar danificar o seu dispositivo e a ocorrência de ferimentos.
- Retire a película de proteção do transformador AC e do cabo micro USB antes de os utilizar com o seu dispositivo.
- Ligue o transformador AC a uma tomada elétrica compatível. Pode ligar o transformador AC a qualquer tomada elétrica compatível de 100~240 V.
- A tensão de saída do transformador é de +5V=2A, 10W.
- Quando utilizar o Telemóvel ASUS ligado a uma tomada elétrica, a tomada com ligação à terra deverá estar próxima do dispositivo e facilmente acessível.
- Para poupar energia, desligue o transformador AC da tomada elétrica quando não estiver a utilizá-lo.
- Não coloque objetos pesados em cima do Telemóvel ASUS.

ATENÇÃO!

- Durante o carregamento, o seu Telemóvel ASUS poderá aquecer. Isso é normal, no entanto, se o dispositivo aquecer de forma anormal, desligue o cabo micro USB do dispositivo e envie-o, incluindo o transformador AC e o cabo, para um técnico qualificado da ASUS.
- Para evitar danos no seu Telemóvel ASUS, no transformador AC ou no cabo micro USB, certifique-se de que o cabo micro USB, o transformador AC e o seu dispositivo estão corretamente ligados antes de efetuar o carregamento.

Para carregar o Telemóvel ASUS:

1. Ligue o cabo micro USB ao transformador.
2. Ligue o cabo micro USB ao Telemóvel ASUS.
3. Ligue o transformador AC a uma tomada elétrica com ligação à terra.

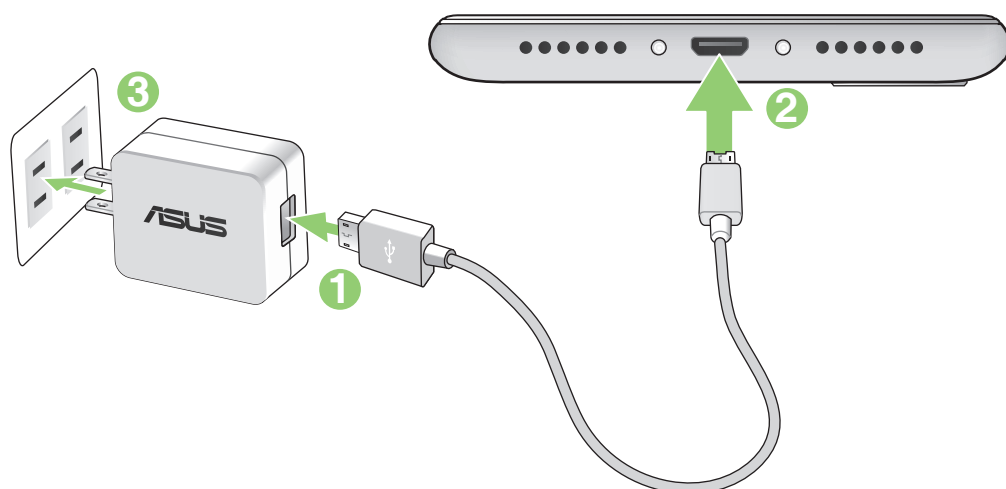

IMPORTANTE!

- Quando utilizar o Telemóvel ASUS ligado a uma tomada elétrica, a tomada com ligação à terra deverá estar próxima da unidade e facilmente acessível.
- Quando carregar o Telemóvel ASUS através do computador, ligue o cabo micro USB à porta USB 2.0/3.0 do computador.
- Evite carregar o Telemóvel ASUS num local com temperatura ambiente superior a 35°C (95°F).
- Carregue o Telemóvel ASUS durante oito (8) horas antes de o utilizar pela primeira vez no modo de bateria.
- O estado da carga da bateria é indicado pelos seguintes ícones:

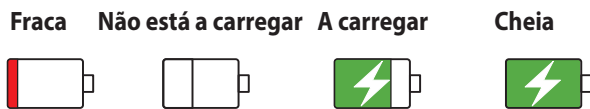

NOTA:

- Por motivos de segurança, utilize **APENAS** o transformador e o cabo fornecidos para evitar danificar o seu dispositivo e a ocorrência de ferimentos.
 - Por motivos de segurança, utilize **APENAS** o transformador e o cabo fornecidos para carregar o ASUS Phone.
 - O intervalo de tensão de entrada entre a tomada elétrica e este transformador é de 100V - 240V AC. A tensão de saída do transformador é de +5V=2A, 10W.
-

4. Quando a bateria estiver totalmente carregada, desligue o cabo USB do Telemóvel ASUS antes de desligar o transformador AC da tomada elétrica.

NOTA:

- Pode utilizar o seu dispositivo durante o seu carregamento, no entanto, o dispositivo demorará mais tempo a carregar totalmente.
 - O carregamento do seu dispositivo através da porta USB de um computador poderá demorar mais tempo.
 - Se o seu computador não fornecer energia suficiente para carregar através da porta USB, carregue o Telemóvel ASUS utilizando o transformador AC ligado a uma tomada elétrica.
-

Ligar ou desligar o Telemóvel ASUS

Ligar o dispositivo

Para ligar o dispositivo, mantenha premido o botão de energia até que o dispositivo vibre e inicie.

Desligar o dispositivo

Para desligar o dispositivo:

1. Se o ecrã estiver desligado, prima o botão de energia para o ligar. Se o ecrã estiver bloqueado, desbloqueie-o.
2. Mantenha premido o botão de energia e, quando lhe for solicitado, toque em **Power off (Desligar)** e depois em **OK**.

Modo de repouso

Para colocar o dispositivo no modo de suspensão, prima uma vez o botão de energia para desligar o ecrã.



Arrancar pela primeira vez

Quando ligar o seu Telemóvel ASUS pela primeira vez, o Assistente de Configuração irá guiá-lo através do processo de configuração. Siga as instruções apresentadas no ecrã para selecionar o seu idioma, os métodos de introdução, configurar a sua rede móvel, Wi-Fi e características de segurança, as contas de sincronização e os serviços de localização.

Utilize a sua conta Google ou ASUS para configurar o dispositivo. Se ainda não tiver uma conta Google ou ASUS, crie uma.

Conta do Google

A utilização de uma Conta Google permite-lhe utilizar totalmente as seguintes características do SO Android:

- Organizar e ver todas as suas informações a partir de qualquer local.
- Efetuar a cópia de segurança de todos os seus dados.
- Utilizar os serviços Google comodamente a partir de qualquer local.

Conta ASUS

A utilização de uma Conta ASUS permite-lhe desfrutar dos seguintes benefícios:

- Serviço de apoio personalizado da ASUS e uma extensão da garantia para produtos registados.
- 5 GB de espaço gratuito na nuvem.
- Receber as mais recentes atualizações do dispositivo e do firmware.

Sugestões para poupar energia da bateria

A carga da bateria é a linha de vida do seu Telemóvel ASUS. Estas são algumas sugestões que ajudam a poupar a energia da bateria do seu Telemóvel ASUS.

- Feche todas as aplicações em execução que não estão a ser utilizadas.
- Quando não estiver a utilizar o dispositivo, prima o botão de energia para o colocar em modo de suspensão.
- Diminua o brilho do ecrã.
- Ajuste o volume para um nível baixo.
- Desative a função Wi-Fi.
- Desative a função Bluetooth.
- Desative a função de rotação automática do ecrã.
- Desative todas as sincronizações automáticas do dispositivo.

Utilizar o ecrã táctil

Utilize estes gestos no ecrã táctil para iniciar aplicações, aceder a algumas definições e navegar no seu Telemóvel ASUS.

Iniciar aplicações ou seleccionar itens

Escolha uma das seguintes opções:

- Para iniciar uma aplicação basta tocar na mesma.
- Para seleccionar um item, por exemplo, na aplicação Gestor de ficheiros, basta tocar no mesmo.

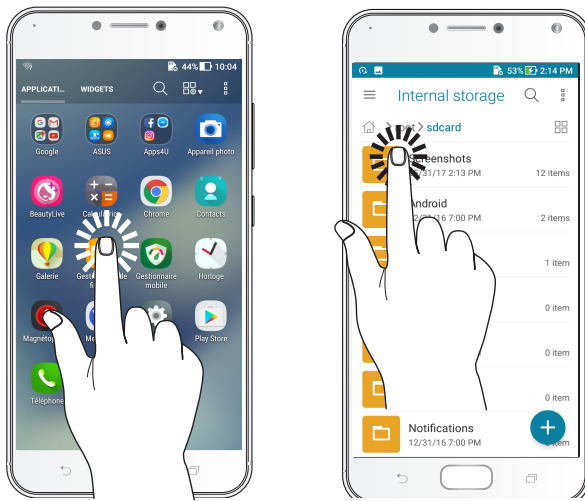

Mover ou eliminar itens

Escolha uma das seguintes opções:

- Para mover uma aplicação ou widget, mantenha tocado e arraste para a localização que deseja.
- Para eliminar uma aplicação ou um widget do ecrã Principal, mantenha tocado e arraste para **Remove (Remover)**.



Deslocamento em páginas e ecrãs

Escolha uma das seguintes opções:

- Deslize o dedo para a esquerda ou para a direita para mudar entre ecrãs ou navegar através de uma galeria de imagens.
- Desloque o dedo para cima ou para baixo para percorrer páginas web ou listas de itens.



Aumentar o zoom

Afaste dois dedos no ecrã para aumentar o zoom numa imagem da Galeria ou na aplicação Mapas ou numa página web.

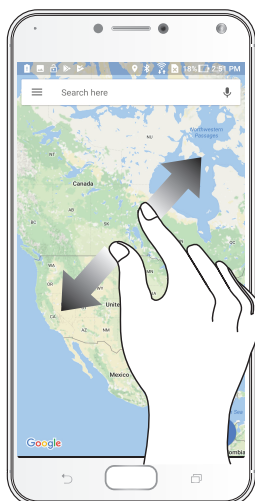

Diminuir o zoom

Aproxime dois dedos no ecrã para diminuir o zoom numa imagem da Galeria ou na aplicação Mapas ou numa página web.

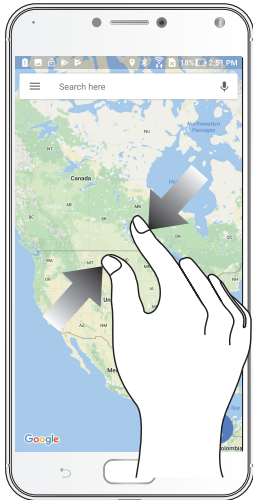

NOTA: Poderá não ser possível aumentar/diminuir o zoom em algumas páginas web, pois essas páginas poderão ter sido especialmente concebidas para se ajustarem ao ecrã do telemóvel.

Tudo começa no ecrã Principal

2

Características do ecrã Principal Zen

Ecrã Principal

Receba lembretes de eventos importantes, atualizações de aplicações e do sistema, previsões meteorológicas e mensagens de texto de pessoas importantes para si, a partir do ecrã Principal.

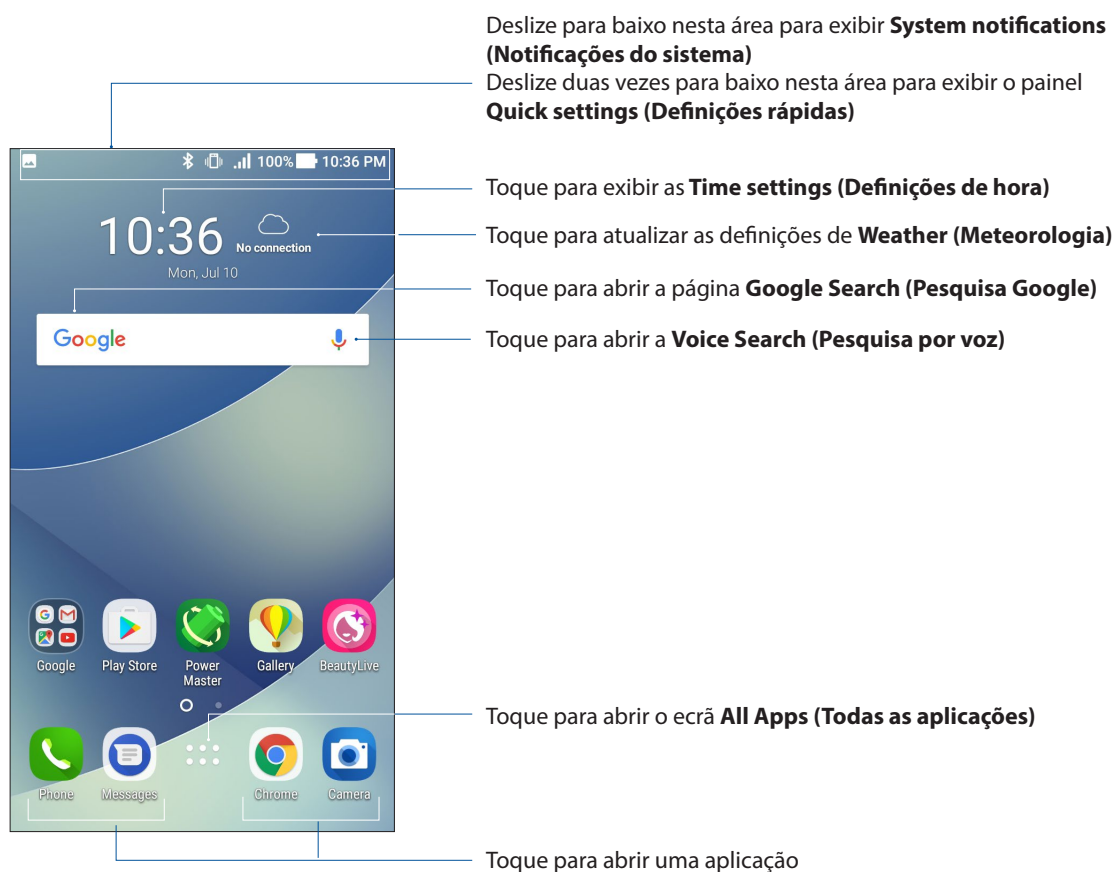

Compreender os ícones de notificação

Estes ícones são exibidos na barra de estado e indicam o estado do seu Telemóvel ASUS.



Rede móvel

Exibe a intensidade do sinal da sua rede móvel.



Cartão Nano SIM 1

Indica que um cartão nano SIM se encontra na ranhura nano SIM 1.



Cartão Nano SIM 2

Indica que um cartão nano SIM se encontra na ranhura nano SIM 2.

NOTA: Se o ícone do cartão SIM estiver verde, é sinal de que este está definido como rede preferida.



Mensagens

Indica a existência de mensagens não lidas.



Wi-Fi

Exibe a intensidade do sinal da sua ligação Wi-Fi.



Rede 4G

Indica que o ASUS Phone está ligado à rede 4G.



Bluetooth

Indica que o Bluetooth está ativado.



Duração das pilhas

Exibe o estado da bateria do Telemóvel ASUS.



Cartão microSD

Indica que um cartão microSD está inserido no Telemóvel ASUS.



Capturas de ecrã

Indica que foram efetuadas capturas do ecrã do Telemóvel ASUS.



Modo de avião

Indica que o Telemóvel ASUS se encontra no modo de avião.



Ponto de acesso Wi-Fi

Indica que a função de ponto de acesso Wi-Fi está ativada no Telemóvel ASUS.



Não incomodar

Indica que o modo Não incomodar está ativado.



Modo de vibração

Indica que o modo de vibração está ativado.



Estado da transferência

Exibe o estado de transferência de uma aplicação ou ficheiro.

Definições rápidas

O painel de Definições rápidas permite aceder com apenas um toque a algumas funções de ligações sem fios e definições do Telemóvel ASUS. Cada uma destas funções é representada por um botão.

Para abrir o painel de Definições rápidas, deslize o dedo duas vezes para baixo a partir do topo do ecrã.

NOTA: Um botão azul indica que a função está ativada e um botão cinzento indica que a função está desativada. Os botões verdes referem-se a utilitários individuais aos quais pode aceder através do ecrã de notificação de configurações rápidas.

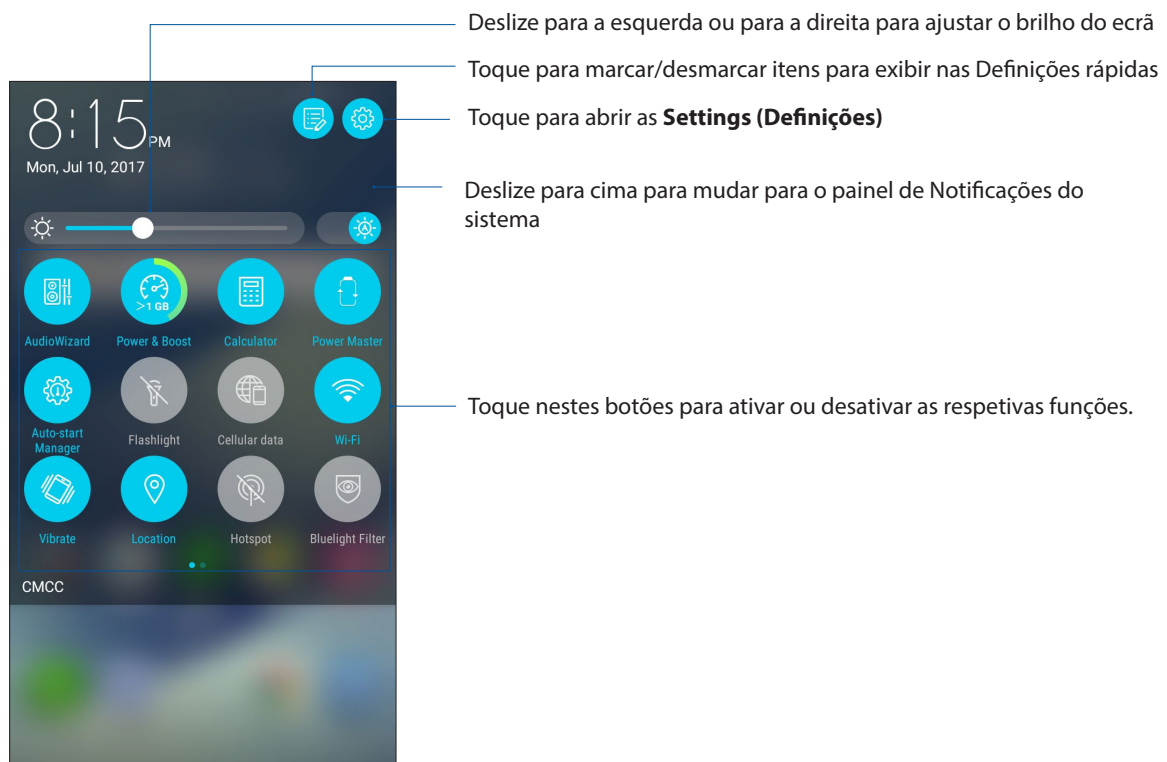

Adicionar botões

Para adicionar botões ao painel de Definições rápidas ASUS:

1. Abra as Definições rápidas e toque em .
2. Deslize para cima em Drag to add tiles (Arrastar para adicionar ícones).
3. Selecione um ícone e arraste-o para o painel de Definições rápidas.

Remover botões

Para remover botões do painel de Definições rápidas ASUS:

1. Abra as Definições rápidas e toque em .
2. Selecione um botão e arraste-o para baixo para o remover do painel de Definições rápidas.

Notificações

Nas Notificações, poderá ver as atualizações mais recentes efetuadas no seu ASUS Phone. A maioria destas alterações é relacionada com dados e com o sistema.

Para abrir o painel de Notificações, deslize para baixo a partir do topo do ecrã.

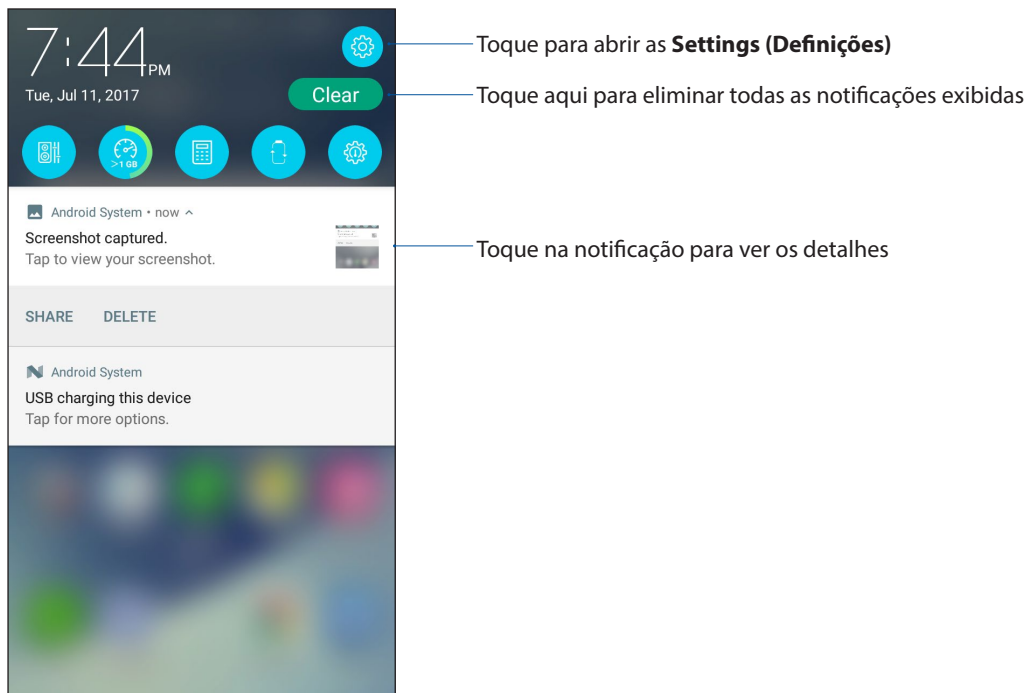

Personalizar o ecrã Principal

Grave a sua personalidade no ecrã Principal. Selecione um design atraente como imagem de fundo e adicione atalhos para aceder rapidamente às suas aplicações favoritas e adicione widgets para rever rapidamente informações importantes. Pode também adicionar mais páginas para que possa adicionar e aceder ou ver rapidamente mais aplicações ou widgets no seu ecrã Principal.

Para abrir o ecrã Manage Home (Gerir ecrã principal):

- Toque sem soltar numa área vazia no ecrã Principal
- Deslize para cima a partir do fundo do ecrã Principal

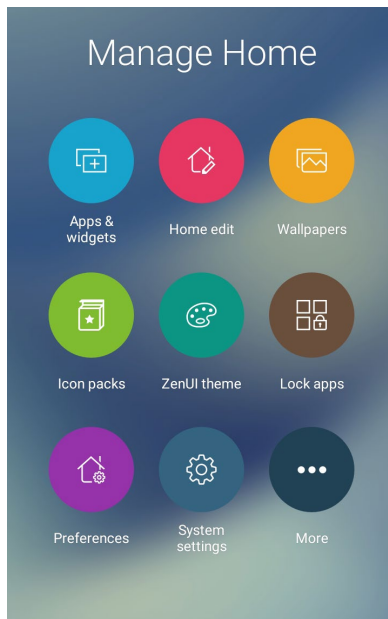

Aplicações e Widgets

Os atalhos facilitam o rápido acesso às aplicações mais usadas ou favoritas a partir do ecrã Principal. Pode adicionar, remover ou agrupar aplicações numa pasta.

Pode colocar widgets, aplicações pequenas e dinâmicas, no ecrã Principal. Os widgets permitem uma visualização rápida da previsão meteorológica, informação sobre eventos no calendário, estado da bateria e muito mais.

Adicionar atalhos de aplicações ou widgets

Para adicionar um atalho de aplicação ou um widget:

1. Toque sem soltar uma área vazia no ecrã Principal e selecione **Apps & widgets (Aplicações e Widgets)**.
2. No ecrã Todas as aplicações ou de Widgets, toque sem soltar numa aplicação ou widget e arraste para uma área vazia do ecrã Principal.

Remover atalhos de aplicações ou widgets

No ecrã Principal, toque sem soltar uma aplicação e arraste-a para **Remove (Remover)** na parte superior do ecrã. A aplicação removida do ecrã Principal permanecerá disponível no ecrã Todas as aplicações.

Agrupar atalhos de aplicações numa pasta

Crie pastas para organizar os atalhos para as aplicações no ecrã Principal.

1. No ecrã Principal, toque e arraste uma aplicação para cima de outra para criar uma pasta com um nome atribuído automaticamente.
2. Se deseja alterar o nome da pasta, toque na pasta e toque no nome da mesma para atribuir um novo nome.

Imagens de fundo

Coloque as suas aplicações, ícones e outros elementos Zen numa atraente imagem de fundo. Pode adicionar uma tonalidade de fundo translúcida à sua imagem de fundo para melhorar a legibilidade e a nitidez. Pode também selecionar uma imagem de fundo animada para dar vida ao seu ecrã.

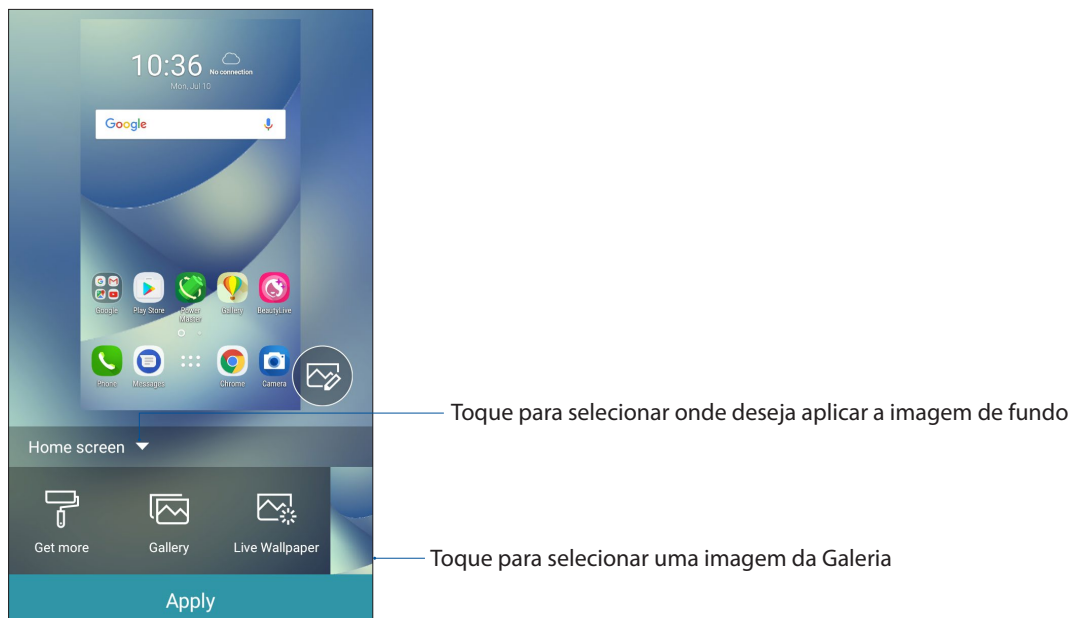

Aplicar uma imagem de fundo

Para aplicar uma imagem de fundo:

1. Toque sem soltar uma área vazia no ecrã Principal e seleccione **Wallpapers (Imagens de fundo)**.
2. Seleccione uma imagem de fundo e toque em **Apply (Aplicar)**.
3. Seleccione para definir a imagem de fundo no **Home screen (Ecrã Principal)**, **Lock screen (Ecrã de bloqueio)** ou **Home and lock screen (Ecrã Principal e de bloqueio)**.

Aplicar uma imagem de fundo animada

Para aplicar uma imagem de fundo animada:

1. Toque sem soltar uma área vazia no ecrã Principal e selecione **Wallpapers (Imagens de fundo)**.
2. Toque em **Live Wallpaper (Imagem de fundo dinâmica)**.
3. Selecione uma imagem de fundo animada e toque em **Set Wallpaper (Definir imagem de fundo)**.

NOTA: Pode também configurar as definições da imagem de fundo em  > **Settings (Definições)** > **Display (Ecrã)** > **Wallpaper (Imagem de fundo)**.

Editar o ecrã Principal

Pode expandir o seu ecrã Principal, selecionar um efeito de transição, alterar os ícones e tipos de letra, ajustar o tamanho e cor dos ícones e tipos de letra e alinhar os ícones com o topo ou fundo do ecrã.

1. Toque sem soltar uma área vazia no ecrã Principal e selecione **Home edit (Editar Ecrã Principal)**.
2. Toque numa funcionalidade para editar o seu ecrã Principal.

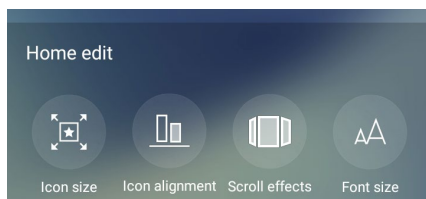



Modo Fácil

Navegue melhor no seu Telemóvel ASUS com o Modo Fácil, uma interface intuitiva com ícones, botões e letras grandes para proporcionar uma melhor leitura e uma experiência de utilização mais fácil. Pode também executar tarefas básicas, tais como, efetuar chamadas, enviar mensagens e muito mais, no Modo Fácil.

Ativar o Modo Fácil

Para ativar o Modo Fácil:

1. Abra o ecrã Settings (Definições) executando uma das seguintes ações:
 - Abra as Definições rápidas e toque em .
 - Toque em  > **Settings (Definições)**.
2. Desloque-se para baixo no ecrã **Settings (Definições)** e selecione **Easy Modo (Modo Fácil)**.
3. Deslize o botão Easy Modo (Modo Fácil) para **ON (Ativado)**.

Adicionar atalhos

No Modo Fácil, pode adicionar até trinta e seis (36) atalhos de aplicações no ecrã Principal.

1. Deslize para a direita do ecrã Principal e toque em .
2. No ecrã Todas as aplicações selecione a aplicação que deseja adicionar à lista.

Remover atalhos

Faça o seguinte:

1. Toque em .
2. Selecione a aplicação ou aplicações que deseja remover da lista e toque em **Delete (Eliminar)**.

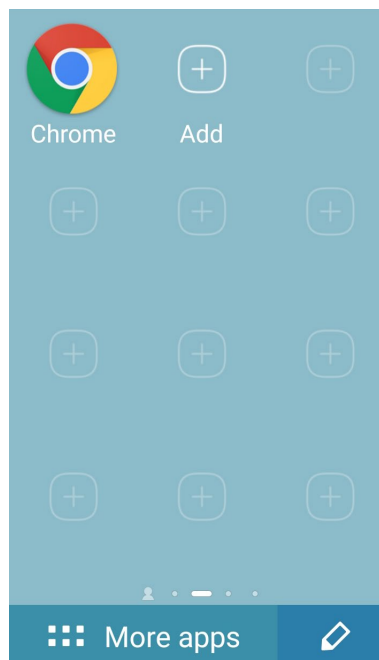
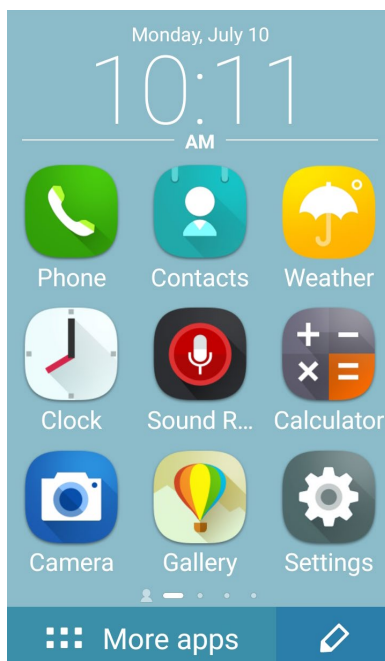

Adicionar contactos

No Modo Fácil, é possível adicionar os seus contactos frequentes ao ecrã Principal.

1. Deslize para a esquerda do ecrã Principal e toque em  .
2. No ecrã de Contactos, selecione o contacto que deseja adicionar à lista.

Remover contactos

Faça o seguinte:

1. Deslize para a esquerda do ecrã Principal e toque em **Edit contacts (Editar contactos)**.
2. Selecione o contacto ou contactos que deseja remover da lista e toque em **Delete (Eliminar)**.

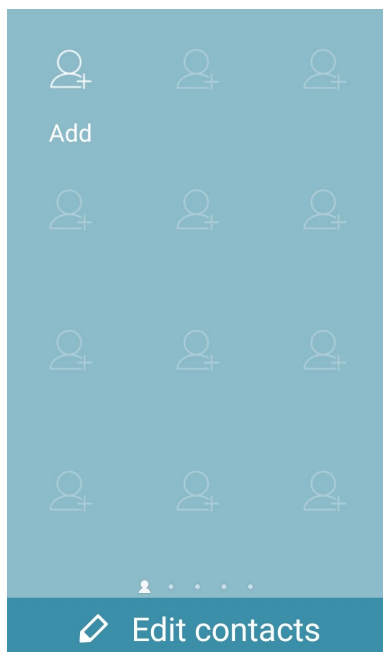

Desativar o Modo Fácil

Para desativar o Modo Fácil:

1. Deslize para baixo a partir do topo do ecrã e toque em  .
2. Selecione **Easy Mode (Modo Fácil)** no ecrã **Settings (Definições)**.
3. Deslize Modo Fácil para **OFF (Desativado)**.



Modo de Criança

O Modo de Criança é uma função de controlo parental, que lhe permite limitar a utilização do seu telefone por parte dos seus filhos, incluindo restrições de acesso a aplicações e tempo de utilização e bloqueio de chamadas recebidas.

Utilizar o Modo de Criança

Para utilizar o Modo de Criança:

1. Abra o ecrã de Definições através de um dos seguintes métodos:

- Abra as Definições rápidas e toque em .
- Toque em  > **Settings (Definições)**.

2. Desloque-se para baixo no ecrã Settings (Definições) e selecione Kids Mode (Modo de Criança).

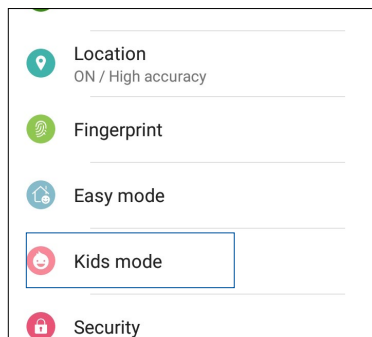

3. Deslize o botão do Modo de Criança para ON (Ativado).

4. Crie o seu PIN, selecione uma pergunta de segurança e introduza a sua resposta.

5. Selecione as aplicações que deseja exibir no Modo de criança e toque em Next (Seguinte).

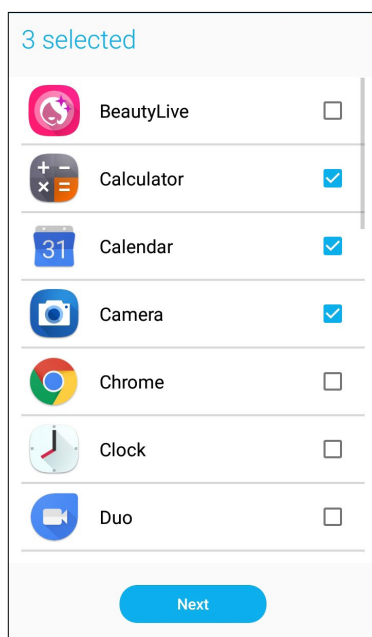

6. Configure as definições de chamadas recebidas e toque em Finish (Concluir).

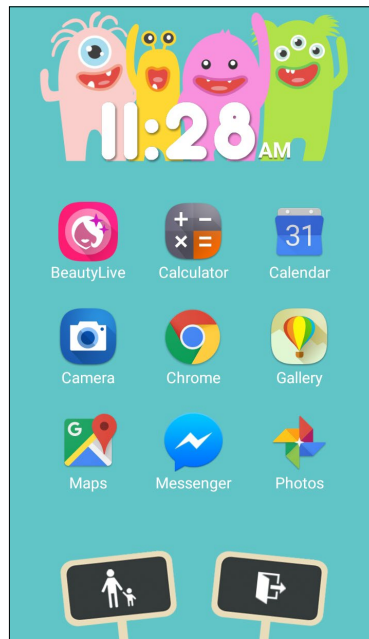
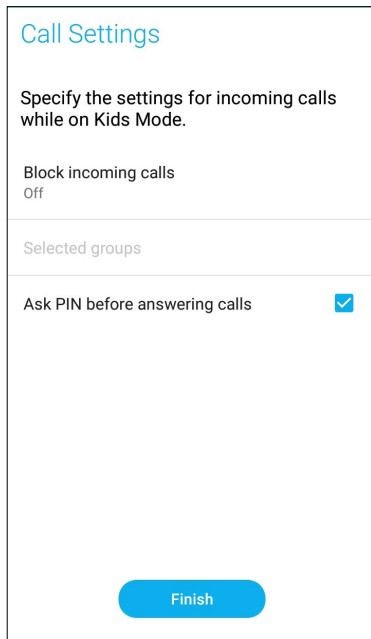



7. Toque em  para configurar mais definições para o Modo de Criança.

8. Toque em  para desativar o Modo de Criança.

Configurar a data e a hora

Por predefinição, a data e a hora mostradas no ecrã Principal são automaticamente sincronizadas com a data e a hora da operadora de rede.

Para mudar a data e a hora:



1. Abra o ecrã Settings (Definições) executando uma das seguintes ações:
 - Abra as Definições rápidas e toque em .
 - Toque em  > **Settings (Definições)**.
2. Desloque-se para baixo no ecrã Settings (Definições) e selecione **Date & time (Data e hora)**.
3. Deslize as opções **Automatic date & time (Data e hora automática)** e **Automatic time zone (Fuso horário automático)** para **OFF (Desativado)**.
4. Ajustar a data e a hora.
5. Selecione o fuso horário e defina manualmente a data e hora.
6. Pode optar pelo formato de 24 horas, se preferir.

NOTA: Consulte também a secção [Relógio](#).

Configurar o toque e sons de alerta

Escolha o som para o toque do seu telemóvel bem como para as notificações de mensagens de texto, e-mails e alertas de eventos. É também possível ativar ou desativar os sons de toque do teclado de marcação, sons de toque, som do ecrã de bloqueio ou optar por fazer o Telemóvel ASUS vibrar sempre que tocar no mesmo.

Para configurar as definições de som:

1. Abra o ecrã Settings (Definições) executando uma das seguintes ações:
 - Abra as Definições rápidas e toque em .
 - Toque em  > **Settings (Definições)**.
2. Desloque-se para baixo no ecrã Settings (Definições) e selecione **Sound & Vibration (Som e Vibração)**.
3. Configure as definições de som preferidas.

Ecrã de bloqueio

Por predefinição, o ecrã de bloqueio será apresentado depois de ligar o seu dispositivo e quando o ativar a partir do modo de suspensão. No ecrã de bloqueio, pode deslizar com o dedo no ecrã para prosseguir para o sistema Android® do seu dispositivo.

O ecrã de bloqueio do seu dispositivo pode também ser personalizado para controlar o acesso aos dados móveis e aplicações.

Personalizar o ecrã de bloqueio

Se deseja alterar a opção de **Swipe (Deslize)** predefinida do ecrã de bloqueio, execute os passos seguintes:

1. Abra as Definições rápidas e toque em .
2. Desloque-se para baixo no ecrã **Settings (Definições)** e selecione **Lock screen (Ecrã de bloqueio)**.

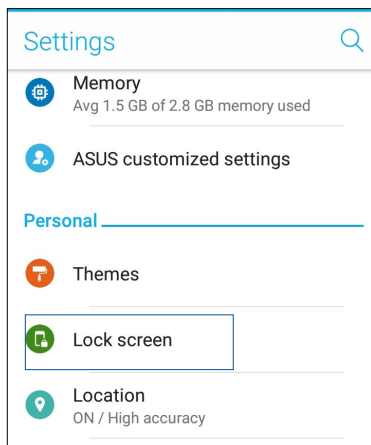

3. No ecrã seguinte, toque em **Screen lock (Bloqueio do ecrã)**.

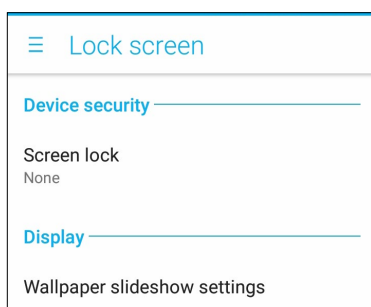

4. Toque na opção de bloqueio do ecrã que deseja utilizar.

NOTA: Para mais detalhes, consulte a secção [Proteger o Telemóvel ASUS](#).

Utilizar e personalizar os botões de acesso rápido

O seu ecrã de bloqueio disponibiliza três botões de acesso rápido personalizáveis. Ative esta função e personalize estes botões para abrir outras aplicações no ecrã de bloqueio da seguinte forma:

1. Abra as Definições rápidas e toque em .
2. Desloque-se para baixo no ecrã **Settings (Definições)** e selecione **Lock screen (Ecrã de bloqueio)**.
3. Toque em **Quick Access (Acesso rápido)** em **Display (Exibir)**.
4. Desloque o interruptor para a direita para ativar a opção **Customize quick access apps (Personalizar aplicações de acesso rápido)**. Os botões de acesso rápido serão apresentados no ecrã de bloqueio.

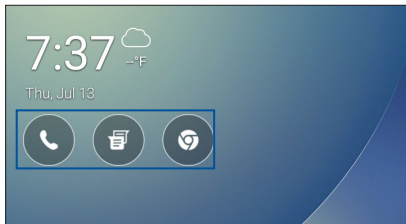

5. Selecione o botão que quer personalizar.

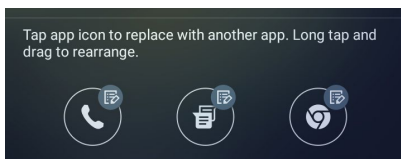

6. Toque na aplicação que pretende predefinir no botão de acesso rápido que quer configurar.

NOTA: Desloque-se para cima ou para baixo para ver a lista de aplicações que pode predefinir.

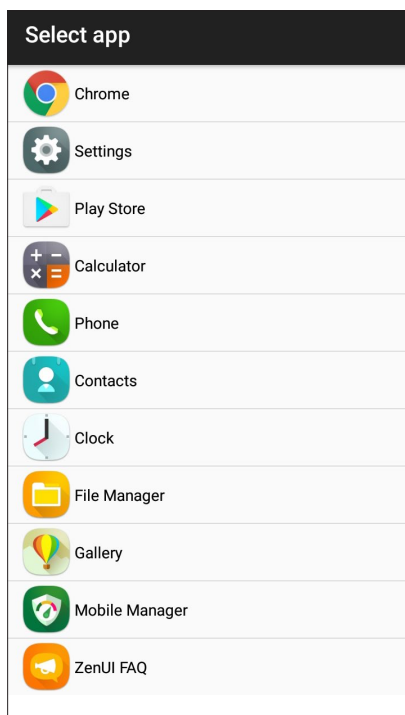

Sensor de ID de impressões digitais

O sensor de ID de impressões digitais impede que outras pessoas utilizem o seu telemóvel ASUS sem a sua permissão. Pode utilizar a sua impressão digital para desbloquear o dispositivo, aceder às chamadas e dados do telemóvel. Quando configurar a sua ID de impressão digital, terá também de configurar o método de bloqueio do ecrã para iniciar o dispositivo.

Iniciar o seu telemóvel ASUS pela primeira vez

Para configurar a sua ID de impressão digital quando usar o Telemóvel ASUS pela primeira vez:

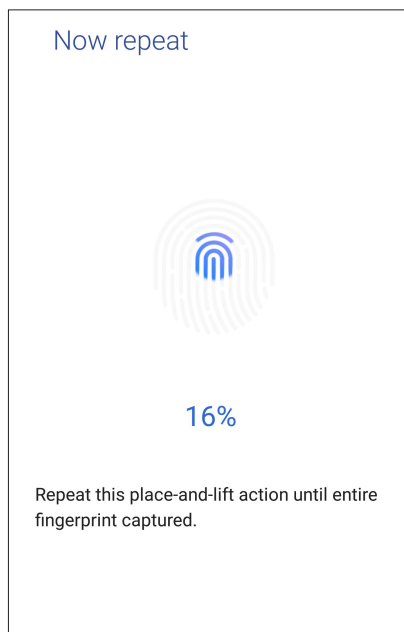

1. Certifique-se de que o módulo de identificação de impressões digitais e o seu dedo estão limpos e secos.
2. Na página de Boas-vindas, siga as instruções no ecrã para aceder à página **Proteja o seu telemóvel Protect your phone (Proteja o seu telemóvel)** e assinale a opção **Set up fingerprint (Configurar a sua impressão digital)**.
3. Clique em **NEXT (SEGUINTE)** na página **About Fingerprint Unlock (Sobre o desbloqueio com impressão digital)** e clique em **Add fingerprint (Adicionar impressão digital)** para escolher um método de bloqueio do ecrã.
4. Localize o leitor de impressões digitais na parte frontal do seu dispositivo, ajuste o seu dedo e tente cobrir diferentes áreas do dedo repetidamente até que a sua impressão digital seja capturada.



5. Clique em **NEXT (SEGUINTE)** para concluir a configuração.

Configurar a ID de impressão digital nas Definições

Para configurar a sua ID de impressão digital em **Settings (Definições)**:

1. Certifique-se de que o leitor de impressões digitais e o seu dedo estão limpos e secos.
2. Aceda ao ecrã de Definições através de uma das seguintes formas:
 - Abra as Definições rápidas e depois toque e .
 - Toque em  > **Settings (Definições)**.
3. Desloque-se para baixo no ecrã de Definições e selecione **Fingerprint (Impressão digital)**.

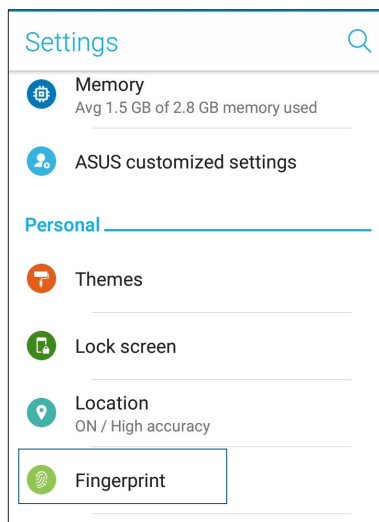

4. Toque em **Manage Fingerprints (Gerir impressões digitais)** e toque em **CONTINUE (CONTINUAR)**.
5. Siga as instruções para configurar o método alternativo de bloqueio do ecrã.

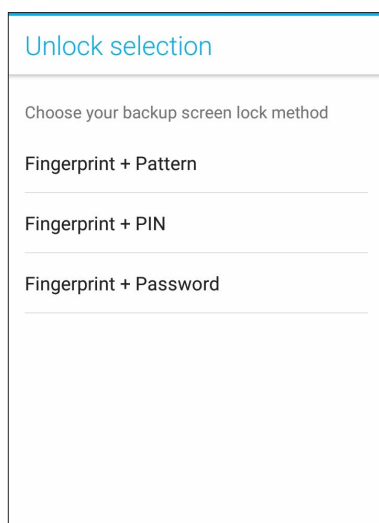

6. Selecione como deseja exibir as suas notificações no ecrã de bloqueio e, em seguida, toque em **DONE (CONCLUÍDO)**.

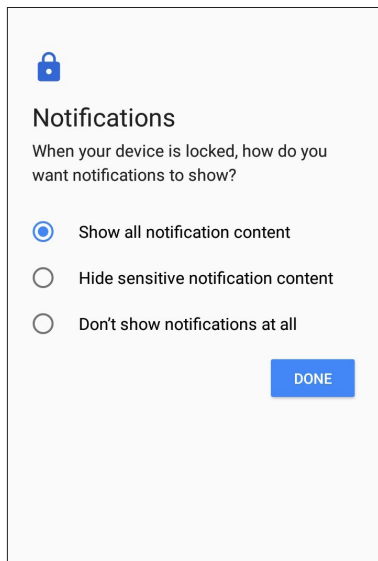

7. Toque em **NEXT (SEGUINTE)** e siga as instruções para registar a sua impressão digital.

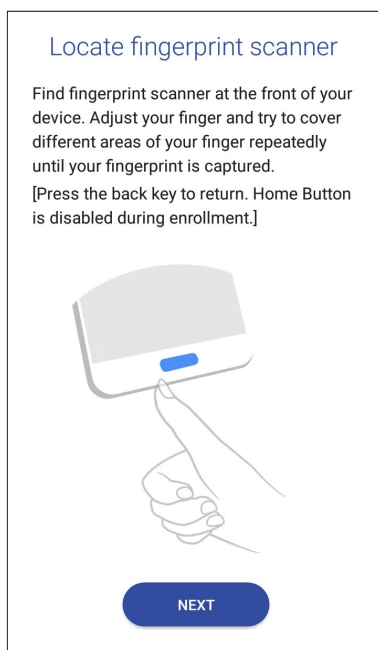

8. Quando terminar, toque em **DONE (CONCLUÍDO)**.

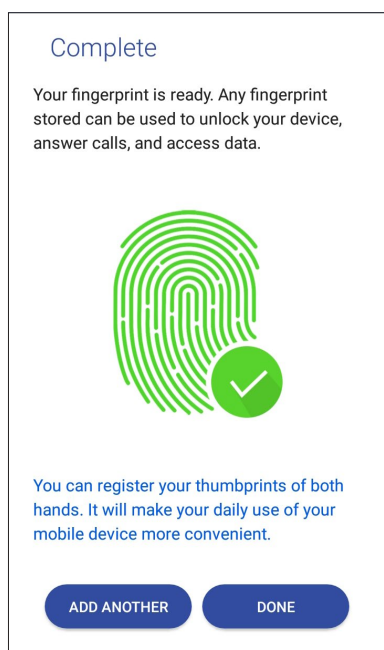

Teclado ZenUI

O teclado ZenUI permite-lhe desfrutar de uma escrita mais rápida, fluída e fácil com apenas uma mão.



Redimensionar o teclado ZenUI

Fique confortável e personalize o tamanho preferido para o seu teclado no ecrã.

Para redimensionar o teclado ZenUI:

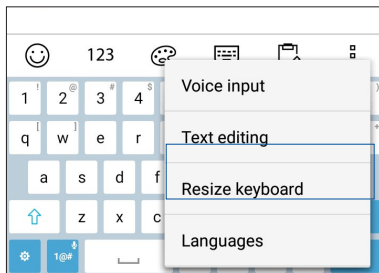
1. Na barra de ferramentas do teclado ZenUI, toque em  > Resize keyboard (Redimensionar o teclado).



2. Arraste  para cima/baixo para aumentar/diminuir a altura do teclado ZenUI.
3. Arraste  para a direita/esquerda para aumentar/diminuir a largura do teclado ZenUI.
4. Arraste  para deslocar o teclado ZenUI para a área desejada.

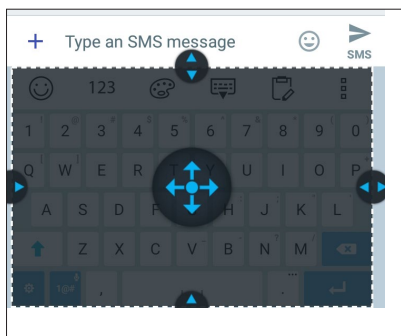

Editar textos

Selecione uma palavra, uma frase ou um parágrafo com precisão para cortar ou colar.

Para editar textos com o teclado ZenUI:

1. Na barra de ferramentas do teclado ZenUI, toque em  > Text editing (Edição de texto).

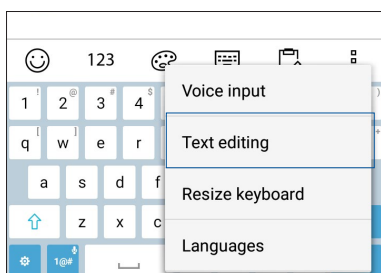

2. Toque em **Select (Selecionar)** e desloque o cursor sobre o texto com as teclas de navegação para realçar o conteúdo que deseja. Em seguida, toque em **Cut (Cortar)**, **Copy (Copiar)** ou **Paste (Colar)** para aplicar.

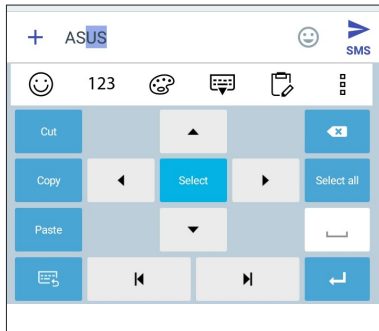

NOTA: Pode também configurar as definições do teclado ZenUI em **⋮ > Settings (Definições) > Languages & input (Idioma e introdução) > Virtual keyboard (Teclado virtual) > ZenUI keyboard (Teclado ZenUI)**.

Trabalho e divertimento a sério

3

Chrome

O Chrome para Android permite-lhe disfrutar da mesma experiência rápida, segura e estável de navegação na Internet que pode encontrar no Chrome para computadores pessoais. Inicie sessão na sua conta Google para sincronizar separadores, marcadores e histórico de navegação em todos os seus dispositivos. Registe uma conta Google caso ainda não possua uma.

NOTA: Para obter detalhes acerca da criação de uma conta Google, consulte o [Gmail](#).

IMPORTANTE! Antes de realizar qualquer navegação na Internet ou outras atividades relacionadas com a Internet, certifique-se de que o seu Telemóvel ASUS está ligado a uma rede Wi-Fi ou rede móvel. Para obter mais detalhes, consulte [Manter-se ligado](#).

Executar o Chrome

No ecrã Principal, use um dos seguintes métodos para abrir o Chrome:

- Toque em **Chrome**.
- Tap  > **Chrome**.

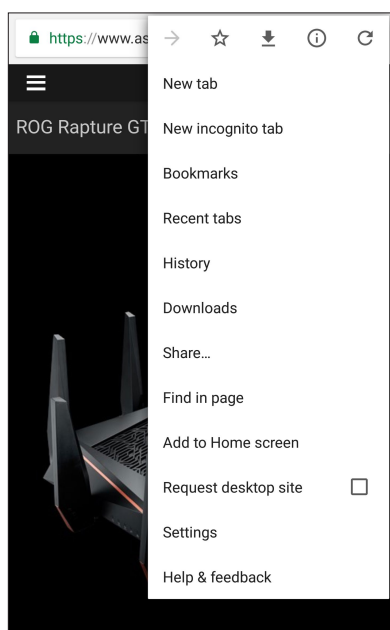

Partilhar páginas



Partilhe páginas interessantes com terceiros a partir do seu Telemóvel ASUS através de uma conta de e-mail, conta de armazenamento na nuvem, via Bluetooth ou outras aplicações incluídas no Telemóvel ASUS.

1. Execute o Chrome.
2. Numa página web, toque em  > **Share... (Partilhar...)**
3. Toque na conta ou aplicação que quer usar como meio para partilhar a página.

Guardar páginas nos marcadores

Guarde as suas páginas ou websites favoritos nos marcadores para poder voltar aos mesmos mais tarde.

Para guardar uma página nos marcadores:

Na página, toque em  >  . Para ver a sua página de favoritos, toque em  > **Bookmarks (Marcadores)**, te depois seleccione a página que deseja visualizar ou aceder.

Limpar os dados de navegação

Limpe os dados de navegação que serão armazenados temporariamente no seu Telemóvel ASUS para melhor o desempenho do navegador Chrome. Os dados de navegação incluem o histórico de navegação, cache, cookies/dados de sites, palavras-passe guardadas e dados de preenchimento automático.

1. Execute o navegador.
2. Toque em  > **Settings (Definições)** > **Privacy (Privacidade)** > **Clear browsing data (Limpar dados de navegação)**.
3. Seleccione os dados de navegação que deseja eliminar.
4. Clique em **CLEAR (LIMPAR)** quando terminar.

Gmail

Use o Gmail para configurar a sua conta Google para aceder a serviços e aplicações Google, bem como para receber, enviar e consultar e-mails diretamente no seu Telemóvel ASUS. Também pode configurar outras contas de e-mail, tal como uma conta Yahoo ou a sua conta de e-mail do trabalho através do Gmail.

IMPORTANTE! O seu Telemóvel ASUS deverá estar ligado a uma rede Wi-Fi ou móvel para poder adicionar uma conta de e-mail ou enviar e receber e-mails a partir das contas adicionadas. Para mais detalhes, consulte a secção [Ligação ao mundo](#).

Para configurar a sua conta Google:

1. No ecrã Principal, use um dos seguintes métodos para abrir o Gmail:
 - Toque em **Google > Gmail**.
 - Toque em **☰ > Google > Gmail**.
2. Toque em **Add an email address (Adicionar um endereço de e-mail)**.
3. Selecione **Google** e depois toque em **Next (Seguinte)**.
4. Introduza o seu endereço de e-mail. Para criar uma nova conta Google, toque em **Or create a new account (Ou criar uma nova conta)**.
5. Siga os passos abaixo para iniciar sessão na sua conta Google.

NOTA: Se deseja configurar a sua conta de trabalho no Telemóvel ASUS, peça ao seu administrador que lhe forneça as definições de e-mail.

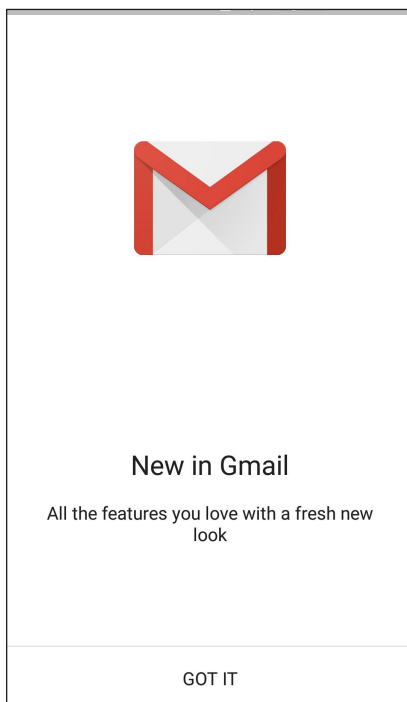





Calendário Google

Dê vida à sua agenda e controle todos os seus eventos ou lembretes mais importantes. Os eventos que criar ou editar serão sincronizados automaticamente com todas as versões do Calendário Google em que tiver sessão iniciada.



Criar eventos

Para criar um evento:

1. No ecrã Principal, toque em **Google > Calendar (Calendário)**.
2. Toque em  e depois toque em **Event (Evento)**.
3. Introduza o nome do evento e selecione a data e hora para o mesmo. Pode definir o evento como um evento para todo o dia ou evento recorrente.
 - Evento para todo o dia: No campo **All day (Todo o dia)**, mova o controlo deslizante para a direita.
 - Evento recorrente: Toque em **More options (Mais opções)** > , e depois selecione a frequência com que deseja que o evento ocorra ou se repita.
4. Para definir o fuso horário, toque em **More options (Mais opções)** > , e depois introduza o país cujo fuso horário deseja apresentar.
5. No campo **Add location (Adicionar localização)**, introduza o espaço ou local do evento.
6. Toque em , e depois poderá selecionar ou definir a hora ou dia no qual receberá uma notificação ou lembrete acerca do evento.
7. No campo **Invite people (Convidar pessoas)**, introduza os endereços de e-mail dos participantes no evento.
8. Poderá também adicionar uma nota ou anexo nos campos **Add note (Adicionar nota)** ou **Add attachment (Adicionar anexo)**.
9. Quando terminar, toque em **SAVE (GUARDAR)**.



Editar ou remover eventos

Para editar ou remover um evento:

1. No ecrã Principal, toque em **Google > Calendar (Calendário)**
2. Toque no evento que deseja editar ou eliminar.
3. Para editar o evento, toque em  e realize os ajustes necessários. Para remover o evento, toque em  > **Delete (Eliminar)** depois toque em **OK** para confirmar a eliminação..



Criar lembretes

Para criar um lembrete:

1. No ecrã Principal, toque em **Google > Calendar (Calendário)**.
2. Toque em  e depois toque em **Reminder (Lembrete)**.
3. Introduza o nome do lembrete e depois toque em **DONE (CONCLUIR)**.
4. Defina a data e hora do lembrete. Pode definir o lembrete como um lembrete para todo o dia ou lembrete recorrente.
 - Lembrete para todo o dia: No campo **All day (Todo o dia)**, mova o controlo deslizante para a direita.
 - Lembrete recorrente: Toque em , e depois selecione a frequência com que deseja que o lembrete ocorra ou se repita.
5. Quando terminar, toque em **SAVE (GUARDAR)**.

Editar ou remover lembretes

Para editar ou remover um lembrete:

1. Toque em **Google > Calendar (Calendário)**.
2. Toque no lembrete que deseja editar ou eliminar.
3. Para editar o lembrete, toque em  e realize os ajustes necessários. Para remover o lembrete, toque em  > **Delete (Eliminar)** e depois toque em **OK** para confirmar a eliminação.

Gestor de ficheiros

Com o Gestor de Ficheiros poderá localizar e gerir facilmente os seus dados no armazenamento interno do Telemóvel ASUS e nos dispositivos externos ligados ao mesmo.

Para abrir o Gestor de ficheiros, toque em  > **File Manager (Gestor de ficheiros)**



IMPORTANTE! Antes de aceder a ficheiros guardados no armazenamento de rede ou na nuvem, certifique-se de que a rede Wi-Fi ou móvel está ativada no seu Telemóvel ASUS. Para obter mais detalhes, consulte [Manter-se ligado](#).

A Nuvem

Efetue a cópia de segurança dos seus dados, sincronize ficheiros entre diferentes dispositivos e partilhe ficheiros de forma segura e privada através de uma conta de Nuvem como, por exemplo, o ASUS WebStorage, o Drive, o OneDrive e o Dropbox.

ASUS WebStorage

Registe-se ou inicie sessão no ASUS WebStorage para obter espaço de armazenamento gratuito na Nuvem. Envie automaticamente novas fotografias capturadas para partilhar instantaneamente, sincronize ficheiros entre diferentes dispositivos ou partilhe ficheiros através da sua conta ASUS WebStorage.

IMPORTANTE! Certifique-se de que a rede Wi-Fi ou móvel está ativada no seu Telemóvel ASUS. Para mais detalhes, consulte a secção [Ligação ao mundo](#).

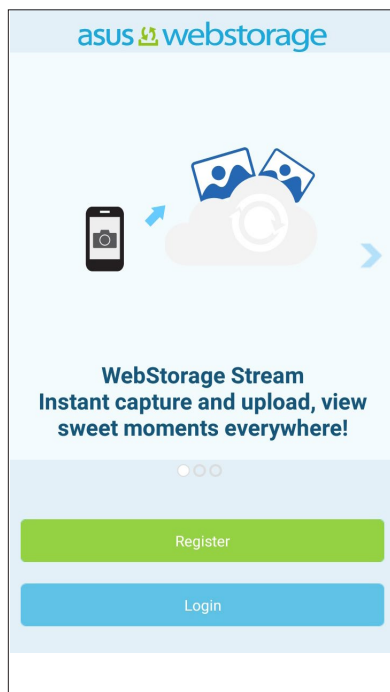

Perguntas frequentes ZenUI

Encontre respostas a FAQ (Perguntas Frequentes), saiba de novas atualizações através de notícias ou interaja diretamente com outros utilizadores do Zen UI para encontrar e partilhar soluções acerca das aplicações Zen UI.

Para aceder ao Perguntas frequentes ZenUI:

1. Toque em **☰** > **ASUS** > **Perguntas frequentes ZenUI**.
2. Toque em **ZenUI FAQs (Perguntas frequentes ZenUI)**, e selecione a aplicação para a qual deseja encontrar respostas.

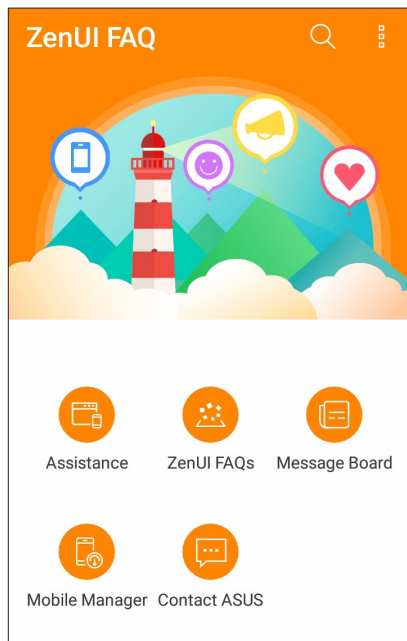

Manter em contacto

4

Chamadas com estilo

Função de duplo SIM

A função de duplo SIM do seu Telemóvel ASUS permite-lhe gerir as definições dos cartões Nano SIM instalados. Com esta função, poderá ativar/desativar os cartões Nano SIM, atribuir nomes aos cartões SIM ou definir um dos cartões como rede preferida.

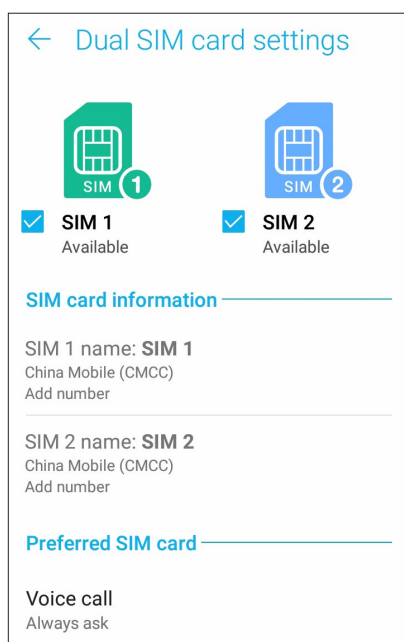

Mudar os nomes dos cartões Nano SIM

Mude os nomes dos cartões Nano SIM do seu Telemóvel ASUS para que possa identificá-los facilmente.

Para mudar os nomes dos cartões Nano SIM, toque em **Nome do SIM1: Nome do SIM1** ou **SIM2: SIM2** e introduza os nomes para os seus cartões Nano SIM.

NOTA: Se utilizar cartões SIM de operadoras de rede móvel diferentes, recomendamos que utilize os nomes dessas operadoras para os nomes dos seus cartões SIM. Se utilizar cartões SIM da mesma operadora de rede móvel, recomendamos que utilize os números de telemóvel para os nomes dos seus cartões SIM.

Definir um cartão SIM predefinido

Defina um cartão SIM como SIM preferido para chamadas de voz, mensagens SMS, e serviços de dados.

Cartão SIM para chamadas de voz

Quando efetuar uma chamada, o Telemóvel ASUS utilizará automaticamente o cartão SIM preferido para estabelecer a chamada.

Para definir um cartão SIM para chamadas de voz, toque em **Chamada de voz** e toque no SIM que deseja utilizar.

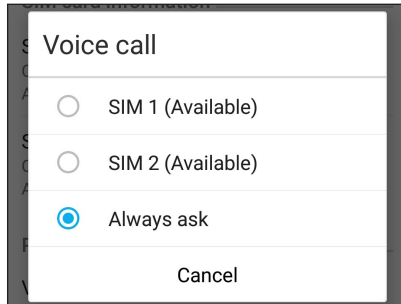

IMPORTANT! Apenas poderá utilizar esta função se efetuar uma chamada a partir da sua lista de contactos.

Cartão SIM para mensagens SMS

Para definir um cartão SIM para mensagens SMS, toque em **SMS messages (Mensagens SMS)** e seleccione **SIM1** ou **SIM2**.

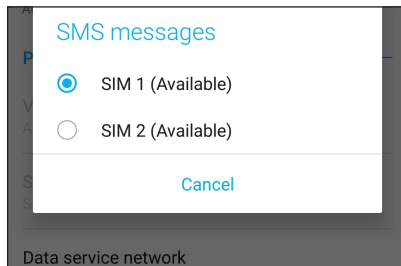

Cartão SIM para serviço de dados

Para definir um cartão SIM para serviço de dados, toque em **Rede de serviço de dados** e seleccione **SIM1** ou **SIM2**.

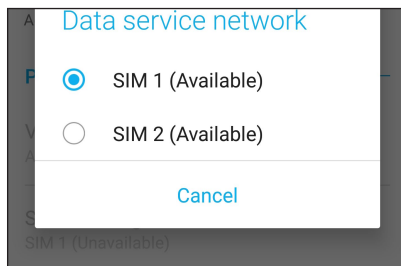

Efetuar chamadas

O Telemóvel ASUS oferece-lhe várias formas de fazer chamadas. Telefone aos seus amigos usando a lista de contactos, faça chamadas rápidas com a função de marcação inteligente ou defina um número de marcação rápida para os números de telefone que usa com maior frequência.

NOTA: Organize os seus contactos na aplicação de Contactos. Para mais detalhes, consulte a secção [Gerir contactos](#).

Abrir a aplicação Telefone

No ecrã Principal, use um dos seguintes métodos para abrir a aplicação Phone (Telefone):

- Toque em .
- Toque em  > **Telefone**

Marcar um número de telefone

Use a aplicação Phone (Telefone) para marcar diretamente um número de telefone.

1. No ecrã Principal, toque em  > **Telefone** e depois toque nas teclas numéricas.
2. Selecione um dos botões **SIM1** ou **SIM2** para marcar o número.

NOTA: Os botões de chamada poderão variar de acordo com a configuração dos seus cartões nano SIM. Para mais detalhes, consulte a secção [Função de SIM duplo](#).

Marcar um número de extensão

Quando precisar de ligar para uma extensão, pode seguir um dos seguintes métodos para ignorar os comandos de voz.

Pedido de confirmação do número de extensão

É possível inserir um pedido de confirmação para o número de extensão após marcação do número principal.

1. Na aplicação Phone (Telefone), introduza o número principal.
2. Para inserir uma mensagem de confirmação, toque sem soltar em # até ser exibido um ponto e vírgula (;).
3. Selecione um dos botões **SIM1** ou **SIM2** para fazer a chamada.
4. Quando solicitado, toque em **OK** para confirmar o número da extensão.
5. Toque em  para terminar a chamada.

Marcar automaticamente um número de extensão

É possível inserir uma pausa curta ou longa após marcação do número principal e o número da extensão é depois marcado automaticamente.

1. Na aplicação Phone (Telefone), introduza o número principal.
2. Para inserir uma pausa, toque sem soltar em * até ser exibida uma vírgula (,)
3. Introduza o número da extensão.
4. Selecione um dos botões **SIM1** ou **SIM2** para fazer a chamada.
5. Toque em  para terminar a chamada.

Marcação inteligente a partir da lista de contactos

Ao começar a introduzir os primeiros números ou letras do nome do contacto, a função de marcação inteligente filtra todas as entradas na lista de contactos ou no registo de chamadas e mostra as possíveis correspondências. Verifique se o contacto pretendido consta dessa lista de correspondências para fazer rapidamente a chamada.

1. Abra a aplicação Phone (Telefone) e introduza o número ou nome do contacto.
2. A partir da lista de possíveis correspondências toque no contacto pretendido para fazer a chamada. Se o contacto não constar da lista, introduza o número ou nome completo do mesmo.
3. Selecione um dos botões **SIM1** ou **SIM2** para fazer a chamada.

NOTA: Os botões de chamada poderão variar de acordo com a configuração dos seus cartões Nano SIM. Para mais detalhes, consulte a secção [Função de SIM duplo](#).

Efetuar chamadas a partir da aplicação de Contactos



Use a aplicação Contacts (Contactos) para fazer chamadas a partir da sua lista de contactos.

1. Abra a aplicação Contacts (Contactos).
2. Toque no nome do contacto e depois no número que quer marcar.
3. Se tiver dois cartões SIM instalados, toque no cartão SIM a partir do qual quer fazer a chamada.
4. Toque em  para terminar a chamada.

NOTA: Para ver todos os contactos de todas as contas, toque em **Contacts to display (Contactos a mostrar)** na lista pendente e marque todas as contas.

Ligar para os seus contactos favoritos

Ao adicionar um contacto à lista de favoritos, pode rapidamente ligar a esse contacto a partir da aplicação Phone (Telefone).



1. Abra a aplicação Contacts (Contactos) ou Phone (Telefone).
2. Toque em  > **Favorites (Favoritos)** para ver a sua lista de favoritos, depois toque no contacto favorito a quem pretende ligar.
3. Toque em  para terminar a chamada.

Receber chamadas

O ecrã táctil do Telemóvel ASUS acende quando recebe uma chamada. O ecrã da chamada recebida pode também variar conforme o estado do seu Telemóvel ASUS.

Atender chamadas

Existem duas formas de atender uma chamada dependendo do estado do seu Telemóvel ASUS:



- Se o dispositivo estiver ativo, toque em **Answer (Atender)** ou para rejeitar a chamada, toque em **Dismiss (Rejeitar)**.
- Se o dispositivo estiver bloqueado, arraste  para  para atender ou para  para rejeitar a chamada.

Gerir os registos de chamadas

A partir dos seus registos de chamadas, pode devolver as chamadas não atendidas, guardar chamadas na lista de contactos, bloquear chamadas ou remarcar o número ou contacto que tentou marcar mais recentemente.

Guardar chamadas na lista de contactos



É possível adicionar uma chamada/um número à lista de contactos a partir do seu registo de chamadas.

1. Na aplicação Phone (Telefone), toque em  para ver os seus registos de chamadas.
2. Toque > ao lado do número que deseja adicionar à sua lista de contactos.
3. Toque em  ao lado do número.
4. Toque em **Create new contact (Criar novo contacto)** para adicionar uma nova entrada na sua lista de contactos.

Toque em **Add to existing contact (Adicionar a contacto existente)**, selecione um contacto e toque em  se quiser substituir o número do contacto por este novo.

Remarcar o último número

Para remarcar o último número:

1. Na aplicação Phone (Telefone), toque em  para ver os seus registos de chamadas.
2. Toque em **Call (Ligar)** para ver o último número que marcou, depois toque novamente em **Call (Ligar)** para remarcar esse número.
3. Toque em  para terminar a chamada.

Outras opções de chamada

Durante uma chamada ativa, toque em  e toque em qualquer uma das opções possíveis para chamadas quando a chamada está em curso.



Microfone

Ativa ou desativa o microfone para a chamada em curso. Quando o microfone está desativado ou no modo sem som, poderá ouvir a pessoa do outro lado mas esta não o ouve a si.



Speakerphone (Altifalante)

Ativa ou desativa o altifalante.



Call on hold (Chamada em espera)

Coloca uma chamada ativa em espera.



Conference call (Chamada de conferência)

Após subscrever um serviço de chamadas de conferência junto da sua operadora de rede, este ícone permite-lhe adicionar um ou mais contactos numa chamada ativa.

NOTA:

- O número de participantes numa chamada de conferência depende do serviço que tenha subscrito. Para mais informação sobre este serviço informe-se junto da sua operadora de rede.
- Para mais detalhes sobre chamadas de conferência, consulte a secção [Gerir múltiplas chamadas](#).



Gravar

Grava uma chamada ativa.

IMPORTANTE! Antes de gravar uma chamada ativa, a maior parte das leis locais dizem que deve ser pedida autorização da outra pessoa ou pessoas do outro lado da linha.

NOTA: Para mais detalhes, consulte a secção [Gravar chamadas](#).

Gerir múltiplas chamadas

O seu Telemóvel ASUS permite-lhe receber ou efetuar duas chamadas. Pode também configurar chamadas de conferência para reuniões de negócios entre outras chamadas de grupo.

Atender uma segunda chamada

Durante uma chamada no seu Telemóvel ASUS, poderá ouvir um alerta sonoro indicando que tem outra chamada em espera. Toque em **Answer (Atender)** no ecrã táctil para atender a chamada enquanto tem outra chamada ativa.



Gravar chamadas

O Telemóvel ASUS permite-lhe gravar conversas para referência futura ou informação.

1. Telefone para um contacto ou marque um número.
2. Toque em  para gravar a chamada.

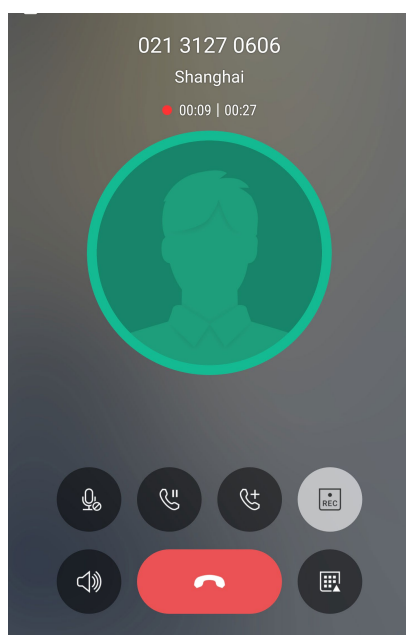
IMPORTANTE! Antes de gravar uma chamada, certifique-se de que tem autorização da outra pessoa ou pessoas para o fazer.



3. Para parar a gravação, toque em . Este ícone  aparece na barra de notificação do sistema.
4. Deslize o dedo para baixo a partir do canto superior esquerdo do ecrã, depois toque em **Call recording saved (Gravação de chamada guardada)** para ver a chamada gravada.

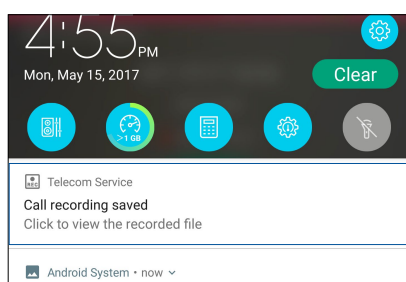

Gerir contactos

Organize os seus contactos e mantenha-se facilmente em contacto com os mesmos através de chamadas, mensagens SMS, e-mails ou redes sociais. Agrupe os seus contactos como Favoritos para os contactar rapidamente ou agrupe-os como VIP para receber notificações de eventos, chamadas não atendidas ou mensagens não lidas.

Pode também sincronizar os contactos com as suas contas de e-mail ou redes sociais, reunir informação sobre os contactos num só lugar para um mais fácil acesso ou filtrar os contactos com os quais pretende manter-se em contacto.

Para abrir a aplicação de Contactos, toque em  > **Contacts (Contactos)**.

Definições dos contactos

Escolha a forma como quer mostrar os seus contactos a partir da lista de opções para contactos. Esta lista de opções permite mostrar apenas os contactos com número de telefone, ordená-los pelo primeiro/último nome ou ver os nomes dos contactos como primeiros/últimos nomes. Para configurar as definições dos contactos, toque em  > **Settings (Definições)** na aplicação Contacts (Contactos).

Configurar o seu perfil

Personalize o seu Telemóvel ASUS e configure a informação do seu perfil.

1. Abra a aplicação Contacts (Contactos) e toque em **Set up my profile (Configurar o meu perfil)** ou **ME (EU)**.

NOTA: EU aparece após ter configurado a sua conta Google no Telemóvel ASUS.

2. Preencha os campos com o seu número de telemóvel ou número de casa. Para acrescentar outra informação, toque em **Add another field (Adicionar outro campo)**.
3. Quando concluir a introdução das suas informações, toque em  .

Adicionar contactos

Adicione contactos às contas do dispositivo, de trabalho, Google ou outras contas de e-mail e preencha a informação mais importante tal como números de telefone, endereços de e-mail, eventos especiais para VIP e muito mais.

1. Abra a aplicação Contacts (Contactos) e toque em **+**.

2. Selecione **Device (Dispositivo)**.

NOTA:

- Pode também guardar o contacto no seu cartão SIM ou numa conta de e-mail.
 - Se não tiver uma conta de e-mail, toque em **Add account (Adicionar conta)** e crie uma conta.
-

3. Preencha a informação necessária tal como número de telemóvel ou de casa, e-mail ou grupo onde pretende colocar o contacto.

4. Após ter preenchido a informação e se quiser adicionar mais números de contacto ou endereços de e-mail, toque em **Add new (Adicionar novo)**.

5. Se quiser adicionar outra informação de contacto, toque em **Add another field (Adicionar outro campo)**.

6. Quando tiver terminado, toque em **✓**.

Adicionar um número de extensão a um número de telefone de um contacto

É possível adicionar um número de extensão para um contacto para ignorar os comandos de voz ao fazer uma chamada.

1. No ecrã de informações do contacto, introduza o número principal e o número de extensão do contacto através de uma destas duas formas:

- Insira uma vírgula (,) após o número principal e, em seguida, introduza o número de extensão do contacto. Será feita uma breve pausa antes de marcar o número de extensão automaticamente. Para prolongar a pausa, toque em **Pause (Pausa)** para inserir outra vírgula.
- Insira um ponto e vírgula (;) após o número principal e, em seguida, introduza o número de extensão do contacto. Quando marcar o número do contacto, ser-lhe-á pedido para confirmar o número de extensão. Toque em **Yes (Sim)** na mensagem de confirmação.

2. Quando tiver terminado, toque em **✓**.

Personalizar o perfil do contacto

Edite a informação do contacto, adicione uma foto, defina um toque ou tire uma foto para usar como imagem no perfil do contacto.

1. Abra a aplicação Contacts (Contactos) e selecione o contacto cuja informação ou perfil quer editar ou personalizar.
2. Faça as alterações pretendidas na página de perfil do contacto.

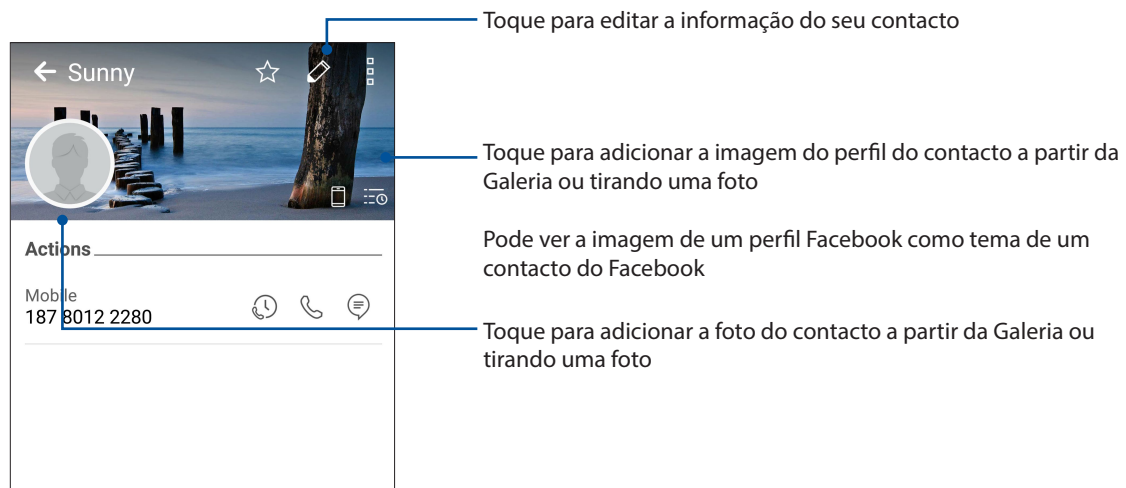



Configurar os contactos VIP

Agrupe os seus contactos como VIP para ser notificado de quaisquer aniversários e outros eventos importantes. Receberá também alertas sobre quaisquer mensagens ou e-mails não lidos ou chamadas não atendidas dos seus VIP.

Configure os seus contactos VIP a partir do ecrã de informação do contacto

Para configurar o seu contacto VIP a partir do ecrã de informação do contacto:

1. Abra a aplicação Contacts (Contactos), toque no contacto que quer configurar como VIP.
2. Toque em  para exibir as informações do contacto.
3. No ecrã do contacto seleccionado, selecione **VIP** no campo **Group (Grupo)**.
4. Quando terminar, toque em . O contacto é adicionado à sua lista VIP.

Configurar os seus contactos VIP no ecrã VIP

Para configurar os seus contactos VIP no ecrã VIP:

1. Abra a aplicação Contacts (Contactos).
2. Toque em  > **VIP**.
3. No ecrã VIP, toque em **+**.
4. Selecione o contacto ou contactos que quer agrupar como VIP e toque em **+**. O contacto ou contactos são adicionados à sua lista VIP.

Adicionar um evento a um contacto VIP

É possível adicionar um evento a um contacto VIP, tal como aniversários e outros eventos importantes.

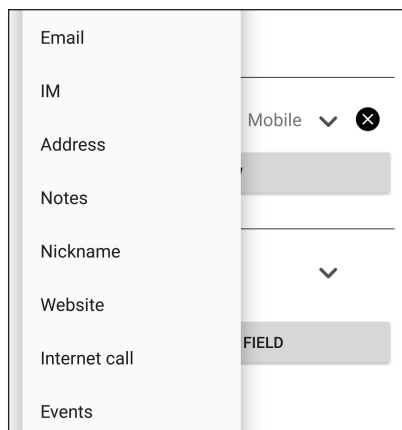

1. Abra a aplicação Contacts (Contactos), toque no contacto ao qual deseja adicionar detalhes sobre um evento e toque em .
2. No ecrã de informação do contacto, toque em **Add another field** > **Events (Adicionar outro campo > Eventos)**.





3. Selecione a data do evento e toque em **Set (Configurar)**.
4. Certifique-se de que seleciona **VIP** no campo Group (Grupo). Quando terminar, toque em .
5. O evento especial do contacto aparece no seu calendário de eventos. Se quiser ser alertado para um evento, defina uma data para o lembrete na aplicação Calendar (Calendário).

Assinalar os seus contactos favoritos

Defina os contactos a quem telefona mais frequentemente como favoritos para os poder contactar mais rapidamente a partir da aplicação Phone (Telefone).



1. No ecrã Principal toque em  > **Contacts (Contactos)**.
2. Selecione o contacto que deseja marcar como favorito.
3. Toque em . O contacto será adicionado à sua lista de favoritos na aplicação Phone (Telefone).

NOTA:

- Para ver a sua lista de favoritos, toque em  no ecrã Principal e depois em  > Favorites (Favoritos).
 - Para mais detalhes, consulte a secção [Ligar para os seus contactos favoritos](#).
 - Pode também definir um contacto favorito como VIP. Para mais detalhes, consulte a secção [Configurar os seus VIP](#).
-



Importar contactos

Importe os seus contactos e respetivos dados a partir de uma fonte para o Telemóvel ASUS, conta de e-mail ou cartão micro SIM.

1. Toque em  > **Contacts (Contactos)** e depois em  > **Manage contacts (Gerir contactos)**.
2. Toque em **Import/export (Importar/exportar)** e selecione uma das seguintes opções de importação:
 - a. Importar a partir do cartão SIM 1/Importar a partir do cartão SIM 2
 - b. Importar a partir do armazenamento
3. Selecione a partir das seguintes contas para guardar os contactos:
 - a. Dispositivo
 - b. SIM1/SIM2
4. Marque para seleccionar os contactos que deseja importar e quando terminar, toque em .

Exportar contactos





Exporte os seus contactos para qualquer conta de armazenamento do Telemóvel ASUS.

1. Toque em  > **Contacts (Contactos)** e depois em  > **Manage contacts (Gerir contactos)**.
2. Toque em **Import/export (Importar/exportar)** e selecione as seguintes opções de exportação:
 - a. Exportar para o cartão SIM 1/Exportar para o cartão SIM 2
 - b. Exportar para armazenamento
3. Toque para seleccionar os contactos a partir das seguintes contas:
 - a. Todos os contactos
 - b. Dispositivo
 - c. SIM1/SIM2
4. Marque os contactos que deseja exportar.
5. Quando terminar, toque em  .

Gerir a lista de bloqueios



Bloquear contactos ou números

Crie uma lista de contactos ou números bloqueados para evitar receber chamadas ou mensagens não desejadas. As chamadas e mensagens bloqueadas são guardadas num ficheiro na lista de bloqueios.

1. Toque em  > **Contacts (Contactos)** e depois em  > **Manage contacts (Gerir contactos)** > **Block list (Lista de bloqueios)**.
2. Toque em  e faça o seguinte:
 - Para bloquear um contacto, toque em **Choose from contacts (Escolher dos contactos)** e selecione o contacto que deseja bloquear na sua lista de contactos.
 - Para bloquear um número dos registos de chamadas recentes, toque em **Choose from recent call logs (Escolher dos registos de chamadas recentes)** e selecione o contacto que deseja bloquear na sua lista de contactos.
 - Para bloquear um número, toque em **Enter a number (Introduzir um número)** e introduza o número que deseja bloquear.
 - Para bloquear um número SIP, toque em **Enter a SIP number (Introduzir um número SIP)** e introduza o número que deseja bloquear.
3. Quando terminar, toque em  .

Desbloquear contactos ou números

É possível remover um contacto ou número bloqueado da lista para voltar a receber chamadas ou mensagens do mesmo.

1. Toque em  > **Contacts (Contactos)** e depois em  > **Manage contacts (Gerir contactos)** > **Block list (Lista de bloqueios)**.
2. Toque sem soltar o contacto ou número que deseja desbloquear e toque em **Remove from block list (Remover da lista de bloqueio)**.



Redes sociais dos seus contactos

A integração das contas de redes sociais dos seus contactos facilita a visualização dos seus perfis, notícias e comunicações. Mantenha-se a par das atividades dos seus contactos em tempo real.

IMPORTANTE! Antes de poder integrar as contas de redes sociais dos seus contactos, tem de iniciar sessão na sua rede social e fazer a sincronização das suas definições.

Sincronizar a sua conta de rede social

Sincronize a sua conta de rede social para adicionar as contas de redes sociais dos seus contactos ao seu Telemóvel ASUS.

1. Execute uma das seguintes ações para abrir a aplicação Settings (Definições):
 - Abra as Definições rápidas e toque em .
 - Toque em  > **Settings (Definições)**.
2. No ecrã Settings (Definições), toque na sua conta de rede social em Accounts (Contas).
3. Assinale a opção **Contacts (Contactos)** para sincronizar as contas de rede sociais dos seus contactos.
4. Abra a aplicação Contacts (Contactos) para ver a lista de contactos.
5. Para ver apenas os contactos com contas de redes sociais, toque em **Contacts to display (Contactos a mostrar)** e desmarque as outras fontes de contactos, deixando apenas assinalados os campos com o nome da rede social.
6. Quando terminar, toque em  ou em qualquer área do ecrã.

Enviar mensagens e mais

Google Messenger

O Google Messenger, uma fantástica e intuitiva aplicação, permite-lhe enviar/receber mensagens SMS/MMS, bem como enviar mensagens de texto, fotos ou mensagens de áudio para um grupo. Pode adicionar emojis ou autocolantes às suas mensagens, partilhar a sua localização, arquivar as suas mensagens e bloquear facilmente remetentes de SMS. Também pode tirar fotos ou gravar vídeos e partilhar facilmente estes ficheiros.

Enviar mensagens

1. No ecrã Principal, toque em .
2. Toque em **+**, e depois seleccione o contacto para o qual deseja enviar uma mensagem.
3. Comece a compor a sua mensagem no campo da mensagem.
4. Quando terminar, seleccione a conta SIM a partir da qual irá enviar a sua mensagem.

Responder a mensagens

1. Toque no alerta de mensagem no ecrã Principal ou ecrã de bloqueio.
2. Comece a compor a sua mensagem no campo da mensagem.
3. Quando terminar, seleccione a conta SIM a partir da qual irá enviar a sua resposta.

Utilizar auscultadores

Tenha a liberdade para fazer outras coisas enquanto está numa chamada ou ouça a sua música favorita utilizando auscultadores.

Ligar à tomada de áudio

Insira a ficha de 3,5mm dos auscultadores na tomada de áudio do seu dispositivo.

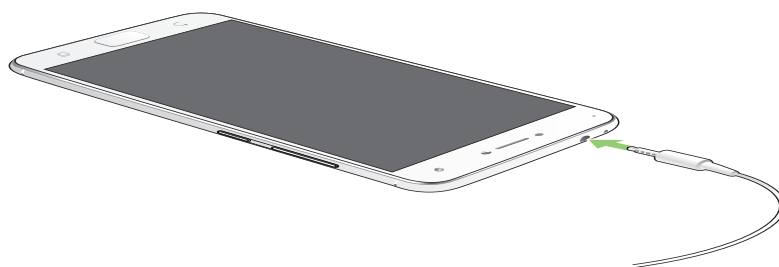

AVISO!

- Não insira outros objetos na tomada de áudio.
- Não insira um cabo com tensão elétrica na tomada de áudio.
- A audição a níveis de volume elevados durante períodos prolongados poderá causar danos auditivos.

NOTA:

- Recomendamos vivamente que utilize apenas auscultadores compatíveis ou os auscultadores fornecidos com este dispositivo.
 - Se desligar a ficha de áudio enquanto estiver a ouvir música irá colocar a música automaticamente em pausa.
 - Se desligar a ficha de áudio enquanto estiver a ver um vídeo irá colocar o vídeo automaticamente em pausa.
-

Google Play Music

Com o Google Play Music, pode transmitir a sua música favorita, criar listas de reprodução ou ouvir rádio. Pode também armazenar gratuitamente até 50.000 ficheiros de música na nuvem. Também pode subscrever o serviço Google Play Music para obter acesso ilimitado e sem publicidade a milhões de ficheiros de música que pode adicionar à sua própria biblioteca de música.

Configura o seu Google Play Music

Inicie sessão na sua conta Google ou Gmail para poder usar o Google Play Music. Quando iniciar sessão na sua conta, todos os ficheiros de música no seu Telemóvel ASUS, incluindo aqueles carregados ou adquiridos no Google Play, serão adicionados à sua biblioteca.

Para configurar o seu Google Play Music:

1. No ecrã Principal, toque em **Google > Play Music**
2. Toque em  e depois toque em **Settings (Definições) > Tap to choose account (Toque para escolher uma conta)**
3. Introduza a sua conta e depois toque em **ADD ACCOUNT (ADICIONAR CONTA)**.
4. Siga as instruções abaixo para iniciar sessão na sua conta.

NOTA:

- A subscrição do serviço Google Play Music apenas está disponível em alguns países ou regiões.
 - Para obter mais detalhes sobre a utilização do serviço Google Play Music, visite <https://support.google.com>
-

Momentos preciosos

6

Capture momentos especiais

Abrir a aplicação Câmara

Capture imagens e grave vídeos utilizando a aplicação Câmara do seu Telemóvel ASUS. Consulte os passos indicados abaixo para abrir a aplicação Câmara.

A partir do ecrã de bloqueio

Arraste  para qualquer direção até abrir a aplicação da câmara.

A partir do ecrã Inicial

Toque em 

Utilizando o botão de volume

Quando o Telemóvel ASUS estiver no modo de suspensão, clique duas vezes no botão de volume para ativar o dispositivo e abrir imediatamente a aplicação Câmara.

NOTA: Antes de utilizar o botão de volume para abrir a aplicação Câmara, ative esta função em **Settings (Definições) > Lock screen (Ecrã de bloqueio)**, depois deslize o botão **Instant camera (Câmara instantânea)** para ON (**Ativado**).

Ecrã inicial da câmara

A câmara do seu Telemóvel ASUS está equipada com uma função de deteção automática de cenário e estabilização automática da imagem. Inclui também uma função para estabilização de vídeo para evitar imagens tremidas durante a gravação de vídeo.

Toque nos ícones para começar a utilizar a câmara e explorar as funções de imagem e vídeo do seu Telemóvel ASUS.



Localizações das fotografias

Para ativar a função de etiquetas de localização, consulte os seguintes passos:

1. Ative o acesso à localização em **⋮ > Settings (Definições) > Location (Localização)**.
2. Certifique-se de que partilhou a sua localização com o Google Map.
3. No ecrã principal da aplicação Câmara, toque em **⚙ > Other (Outros)** e ative os **Location services (Serviços de localização)** antes de tirar a fotografia.

Funções avançadas da câmara



Explore novas formas de capturar imagens ou gravar vídeos e crie momentos mais especiais utilizando as funções avançadas da câmara do Telemóvel ASUS.

IMPORTANTE! Aplique as definições antes de tirar fotografias. As funções disponíveis podem variar de acordo com o modelo.

Beleza



Divirta-se durante e depois de tirar fotografias da sua família e de amigos utilizando a função Beleza do ASUS Phone. Quando ativada, esta função permite efetuar embelezamentos ao vivo no rosto da pessoa a fotografar antes de premir o botão do obturador.

Tirar fotografias com o modo de Beleza

1. No ecrã principal da aplicação Câmera, deslize para a direita e toque em **Beauty (Beleza)**.
2. Toque em  para ajustar as definições de Beleza para aplicar na fotografia.
3. Toque em  para iniciar a captura da fotografia.

NOTA: Arraste  para o centro do ecrã para definir um temporizador de contagem decrescente.

Aplicar o efeito Beleza em fotografias

1. Toque na miniatura para selecionar a fotografia.
2. Toque na fotografia e toque em  para selecionar a função de Beleza preferida e toque em  para guardar a fotografia.

Animação GIF

Crie imagens GIF (Graphics Interchange Format) a partir da câmara do Telemóvel ASUS utilizando a função de Animação GIF.

Capturar fotografias com a função Animação GIF

1. No ecrã principal da aplicação Câmera, deslize para a direita e toque em **GIF Animation (Animação GIF)**.
2. Mantenha premido o botão do obturador para capturar imagens em sequência para a animação GIF.
3. Efetue os ajustes preferidos nas definições da animação GIF.
4. Toque em  quando terminar.

Panorama

Capture imagens de vários ângulos utilizando a função Panorama. As imagens capturadas a partir de uma perspetiva de ângulo alargado são automaticamente coladas através desta função.

Capturar fotografias panorâmicas

1. No ecrã principal da aplicação Câmara, deslize para a direita e toque em **Panorama (Panorâmico)**.
2. Toque no botão do obturador e desloque o seu ASUS Phone horizontalmente (para a esquerda ou para a direita) ou verticalmente (para cima ou para baixo) para capturar o cenário.

NOTA: Enquanto estiver a desloca o Telemóvel ASUS, as miniaturas das imagens serão apresentadas na parte inferior do ecrã.

3. Toque em  quando terminar.

Time lapse

A função de vídeo em “time lapse” do seu Telemóvel ASUS permite capturar imagens fixas para reprodução automática em “time lapse”. Com efeito, as imagens parecem mover-se de forma acelerada apesar de terem ocorrido e terem sido gravadas entre intervalos longos.

Gravação de vídeos com a função Time lapse

1. No ecrã principal da aplicação Câmara, deslize para a direita e toque em **Time lapse**.
2. Toque em  e selecione o intervalo de tempo.
3. Toque no botão do obturador para começar a gravar vídeos com a função Time lapse.

Utilizar a Galeria

Visualize imagens e reproduza vídeos no seu Telemóvel ASUS utilizando a aplicação Galeria.

Esta aplicação permite-lhe também editar, partilhar ou eliminar ficheiros de imagem e vídeo armazenados no seu Telemóvel ASUS. A partir da Galeria, poderá reproduzir todos os ficheiros de imagem numa apresentação de diapositivos ou tocar para visualizar os ficheiros de imagem ou vídeo selecionados.

Para abrir a Galeria, toque em  > **Gallery (Galeria)**.

Ver ficheiros da sua rede social ou armazenamento na Nuvem

Por predefinição, a Galeria exhibe todos os ficheiros do seu Telemóvel ASUS de acordo com as suas pastas de álbuns.

Para ver ficheiros de outras localizações através do seu Telemóvel ASUS:

1. No ecrã principal, toque em .
2. Toque em qualquer das localizações para ver os respetivos ficheiros multimédia.

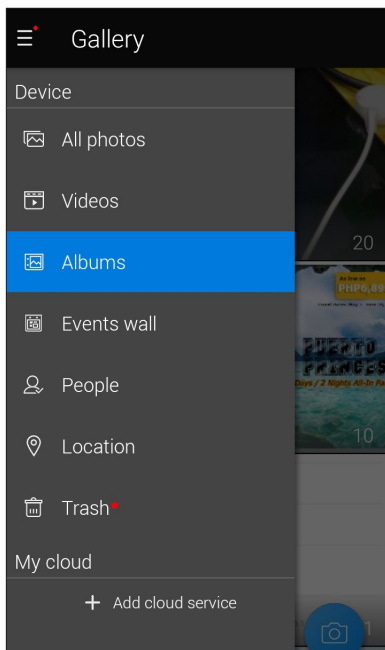

NOTA:



- Pode transferir fotos para o seu Telemóvel ASUS a partir da sua conta na Nuvem e usá-las como imagem de fundo ou imagem de perfil de um contacto.
- Para mais detalhes sobre a adição de imagens aos contactos, consulte a secção [Personalizar o perfil do contacto](#).
- Para mais detalhes sobre a utilização de fotografias ou imagens como imagem de fundo, consulte a secção [Imagens de fundo](#).

IMPORTANTE! É necessária ligação à Internet para ver fotografias e vídeos no **ASUS HomeCloud** e **My cloud**.

Ver a localização da fotografia

Ative a função de localização no seu Telemóvel ASUS para obter informação sobre a localização das suas fotografias. Esta informação inclui detalhes como a área onde as fotos foram tiradas, bem como um mapa do local através do Google Maps ou Baidu (só na China).

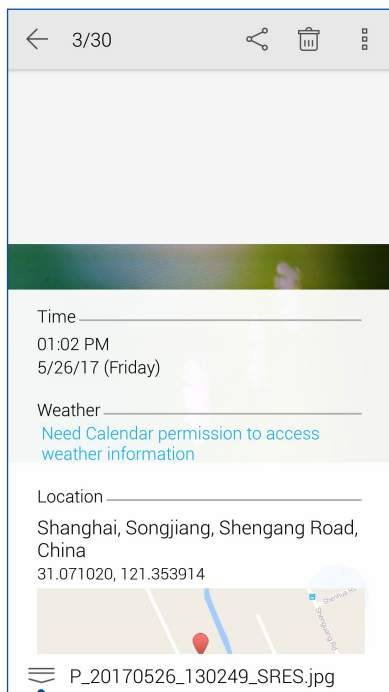

Para ver a informação sobre uma foto:

1. Ative acesso à localização em  > **Settings (Definições)** > **Location (Localização)**.
2. Certifique-se de que partilhou a localização com o Google Maps ou Baidu.
3. Abra a aplicação Gallery (Galeria) e selecione a foto cuja informação quer ver.
4. Toque na fotografia e depois em .





Para mostrar as informações de localização da fotografia

Partilhar ficheiros da Galeria

1. No ecrã da Galeria, toque na pasta onde se encontram os ficheiros que deseja partilhar.
2. Depois de abrir a pasta, toque em  para ativar a seleção de ficheiros.
3. Toque nos ficheiros que deseja partilhar. Será apresentada uma marca de verificação na parte superior da imagem selecionada.
4. Toque em  e seleccione na lista onde deseja partilhar as imagens.

Eliminar ficheiros da Galeria

1. No ecrã da Galeria, toque na pasta onde se encontram os ficheiros que deseja eliminar.
2. Depois de abrir a pasta, toque em  para ativar a seleção de ficheiros.
3. Toque nos ficheiros que deseja eliminar. Será apresentada uma marca de verificação na parte superior da imagem selecionada.
4. Toque em .

Editar imagens

A Galeria inclui também ferramentas de edição de imagem que poderá utilizar para melhorar as imagens guardadas no seu Telemóvel ASUS.

1. No ecrã da Galeria, toque na pasta onde se encontram os ficheiros.
2. Depois de abrir a pasta, toque na imagem que deseja editar.
3. Depois de abrir, toque na imagem novamente para mostrar as suas funções.
4. Toque em  para abrir a barra de ferramentas de edição de imagem.
5. Toque em qualquer ícone na barra de ferramentas para aplicar alterações na imagem.



Ligação ao mundo

7

Rede móvel

Quando não houver nenhuma rede Wi-Fi disponível a que possa ligar, pode ativar o acesso a dados da sua rede móvel para ligar à Internet.

Ativar a rede móvel

1. Execute uma das seguintes ações para abrir o ecrã Settings (Definições):
 - Abra as Definições rápidas e toque em .
 - Toque em  > **Settings (Definições)**.
2. Toque em **More (Mais)** > **Cellular networks (Redes móveis)**.
3. Marque a opção **Data Enabled (Dados ativados)** e configure as definições da outra rede móvel, se necessário.



NOTA:

- Se aceder à Internet através da sua rede móvel, incorrerá em custos adicionais dependendo do plano que tenha subscrito.
 - Para mais informação sobre as tarifas e definições da sua rede móvel, contacte a operadora de rede.
-

Wi-Fi

A tecnologia Wi-Fi do seu Telemóvel ASUS permite-lhe ligar ao mundo sem fios. Atualize as suas contas de redes sociais, navegue na Internet ou troque dados e mensagens sem fios com o seu Telemóvel ASUS.

Ativar a função Wi-Fi

1. Abra o ecrã Settings (Definições) executando uma das seguintes ações:
 - Abra as Definições rápidas e toque em  > **Wi-Fi**.
 - Toque em  > **Settings (Definições)** > **Wi-Fi**.
2. Deslize o botão Wi-Fi para a direita para ativar a função Wi-Fi.

NOTA: Pode também ativar a função Wi-Fi a partir do ecrã de Definições rápidas. Consulte a secção [Definições rápidas](#) para saber como aceder ao ecrã Definições rápidas.

Ligar a uma rede Wi-Fi



1. No ecrã de Definições, toque em **Wi-Fi** para exibir todas as redes Wi-Fi detetadas.
2. Toque no nome de uma rede para ligar à mesma. No caso de uma rede protegida, poderá ser-lhe solicitado que introduza uma palavra-passe ou outras credenciais de segurança.

NOTA:

- O seu Telemóvel ASUS voltará a ligar automaticamente a uma rede ligada anteriormente.
 - Desative a função de Wi-Fi quando não a estiver a utilizar para poupar a bateria.
-

Desativar a função Wi-Fi

Para desativar a função Wi-Fi:



1. Abra o ecrã Settings (Definições) executando uma das seguintes ações:
 - Abra as Definições rápidas e toque em  . > **Wi-Fi**.
 - Toque em  > **Settings (Definições)** > **Wi-Fi**.
2. Deslize o botão Wi-Fi para a esquerda para desativar a função Wi-Fi.

NOTA: Pode também desativar a função Wi-Fi a partir do ecrã de Definições rápidas. Consulte [Definições rápidas](#) para saber como aceder ao ecrã Definições rápidas.

Bluetooth®

Utilize a função Bluetooth do seu Telemóvel ASUS para enviar ou receber ficheiros e transmitir ficheiros multimédia para outros dispositivos a curtas distâncias. Com a função Bluetooth, pode partilhar ficheiros multimédia com dispositivos dos seus amigos, enviar dados para imprimir numa impressora com Bluetooth ou reproduzir ficheiros de música num altifalante Bluetooth.

Ativar a função Bluetooth®

1. Execute uma das seguintes ações para abrir o ecrã Settings (Definições):
 - Abra as Definições rápidas e toque em  > **Bluetooth**.
 - Toque em  > **Settings (Definições)** > **Bluetooth**.
2. Deslize o botão Bluetooth para a direita para ativar a função Bluetooth.

NOTA: Pode também ativar a função Bluetooth a partir do ecrã de Definições rápidas. Consulte [Definições rápidas](#) para saber como aceder ao ecrã Definições rápidas.

Emparelhar o Telemóvel ASUS com um dispositivo Bluetooth®

Antes de utilizar a função de Bluetooth do seu Telemóvel ASUS de forma integral, deverá emparelhar com o dispositivo Bluetooth. O Telemóvel ASUS armazenará automaticamente a ligação de emparelhamento do dispositivo Bluetooth.

1. No ecrã de Definições, toque em **Bluetooth** para exibir todos os dispositivos disponíveis.

IMPORTANTE!

- Se o dispositivo com o qual pretende emparelhar não estiver listado, certifique-se de que a respetiva função Bluetooth está ativada e configurada para ser detetável.
 - Consulte o guia do utilizador fornecido com o dispositivo para saber como ativar a função Bluetooth e como configurar para que o dispositivo seja detetável.
-

2. Toque em  > **Refresh (Atualizar)** para procurar mais dispositivos Bluetooth.
3. Na lista de dispositivos disponíveis, toque no dispositivo Bluetooth com o qual deseja emparelhar.
4. Certifique-se de que a mesma palavra-passe é mostrada em ambos os dispositivos e toque em **Pair (Emparelhar)**.

NOTA: Desative a função de Bluetooth quando não a estiver a utilizar para poupar a bateria.

Desemparelhar o Telemóvel ASUS de um dispositivo Bluetooth®

1. No ecrã de Definições, toque em **Bluetooth** para exibir todos os dispositivos disponíveis e emparelhados.
2. Na lista de dispositivos emparelhados, toque em  no dispositivo Bluetooth que deseja desemparelhar e toque em **FORGET (ESQUECER)**.

Partilha da ligação

Quando o serviço Wi-Fi não está disponível, pode usar o seu Telemóvel ASUS como modem ou transformá-lo num ponto de acesso Wi-Fi para poder aceder à Internet no seu computador portátil, tablet ou outros dispositivos móveis.

IMPORTANTE! A maior parte das operadoras de rede móvel podem requerer a subscrição de um plano para poder usar a função de partilha da ligação à Internet. Contacte a sua operadora de rede para obter mais informação sobre os planos disponíveis.



NOTA:

- O acesso à Internet através da função de partilha da ligação pode ser mais lento do que o acesso via Wi-Fi ou rede móvel.
 - Apenas um número limitado de dispositivos móveis pode partilhar a ligação à Internet com o seu Telemóvel ASUS.
 - Desative a função de partilha da ligação à Internet quando não a estiver a usar para poupar a bateria.
-

Ponto de acesso Wi-Fi

Transforme o seu Telemóvel ASUS num ponto de acesso Wi-Fi para partilhar a ligação à Internet com outros dispositivos.

1. Execute uma das seguintes ações para abrir o ecrã Settings (Definições):

- Abra as Definições rápidas e toque em .
- Toque em  > **Settings (Definições)**.

2. Toque em **More (Mais) > Partilha de ligação e ponto de acesso portátil > Set up Wi-Fi hotspot (Configurar ponto de acesso Wi-Fi)**.

3. Atribua um SSID ou nome de rede exclusivo e uma palavra-passe de 8 caracteres ao seu ponto de acesso Wi-Fi. Quando terminar, toque em **Save (Guardar)**.

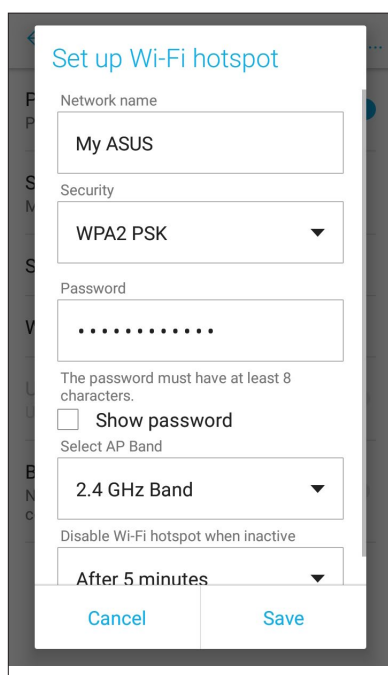

4. No ecrã de Partilha de ligação e ponto de acesso portátil, deslize o botão **Portable Wi-Fi hotspot (Ponto de acesso Wi-Fi portátil)** para **ON (Ativado)**.

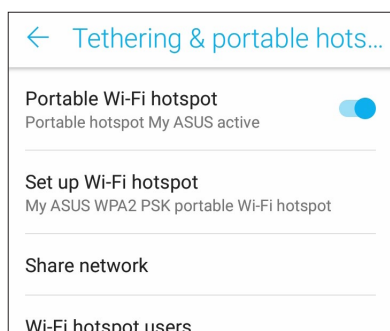

5. Ligue outros dispositivos ao ponto de acesso do seu Telemóvel ASUS da mesma forma que ligaria a uma rede Wi-Fi.

Partilha da ligação por Bluetooth

Ative a função Bluetooth no seu Telemóvel ASUS e use-a como modem para acesso à Internet nos seus dispositivos Bluetooth, tais como computador portátil ou tablet.

1. Ative a função Bluetooth no seu Telemóvel ASUS e no outro dispositivo.
2. Emparelhe ambos os dispositivos.

NOTA: Para mais detalhes, consulte a secção [Emparelhar o seu Tablet ASUS com um dispositivo Bluetooth®](#).

3. No ecrã de Definições, toque em **More (Mais) > Partilha de ligação e ponto de acesso portátil** e deslize o botão **Bluetooth tethering (Partilha de ligação Bluetooth)** para **ON (Ativado)**. Agora já pode navegar na Internet ou executar tarefas relacionadas com a Internet no seu Telemóvel ASUS.

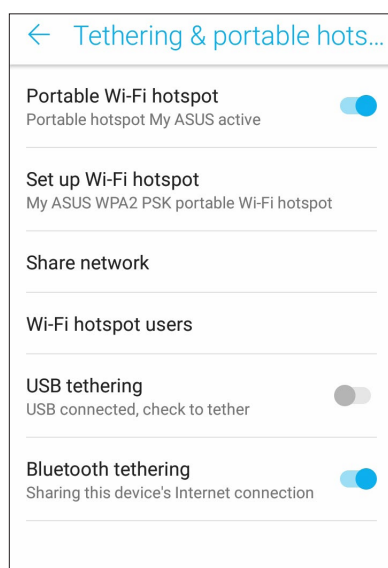

Viagens e mapas

8

Meteorologia

Obtenha atualizações meteorológicas no seu Telemóvel ASUS utilizando a aplicação de meteorologia. Com a aplicação Weather (Meteorologia), pode também consultar detalhes meteorológicos de outros locais no mundo.

Abrir a aplicação Weather (Meteorologia)

No ecrã Principal, abra a aplicação Weather (Meteorologia) usando uma das seguintes opções:

- Toque em **☰** > **Weather (Meteorologia)**.
- No ecrã Principal do seu Telemóvel ASUS, toque no ícone de meteorologia.

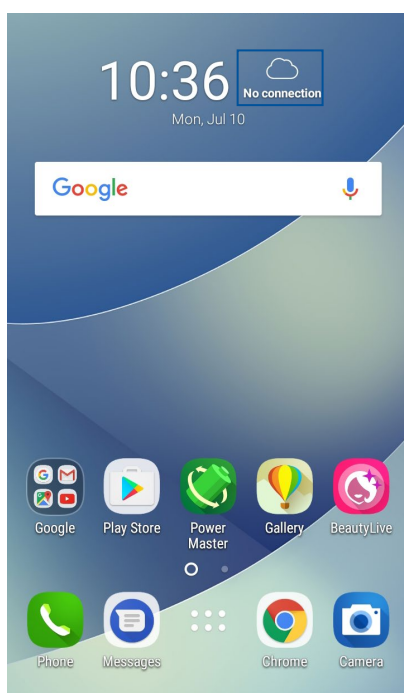

Ecrã inicial da aplicação Weather (Meteorologia)

Configure e obtenha atualizações sobre o estado do tempo para a sua localização atual bem como para outras partes do mundo.

The screenshot shows the weather app interface for Minhang, Shanghai, China. The background is a green field of grass. At the top left, the location 'Minhang' and 'Shanghai, China' are displayed. A search icon and a menu icon are at the top right. The main display shows a sun icon, the date 'FRI FEB 6 2015', and the weather 'Sunny 46°F'. Below this is a weekly forecast with icons for each day and a bar chart showing temperature trends. At the bottom, there is a 'Details' button and a 'Last update' timestamp.

Annotations:

- Toque para procurar as informações meteorológicas de uma cidade
- Toque para obter as informações meteorológicas da área atual, atualizar as informações meteorológicas, editar a lista de localizações ou configurar as definições
- Deslize para cima para ver outras informações meteorológicas.
Deslize para a esquerda ou para a direita para ver as informações meteorológicas de outras cidades da sua lista de localizações.

Day	Weather Icon	Temp Range
SAT	Cloudy	36/54
SUN	Cloudy	28/41
MON	Sunny	34/46
TUE	Sunny	37/54
WED	Cloudy	39/57
THU	Cloudy	38/53
FRI	Sunny	37/51

Relógio

Personalize as definições de fuso horário do Telemóvel ASUS, defina alarmes e utilize o Telemóvel ASUS como cronómetro com a aplicação Relógio.

Abrir o Relógio

Abra a aplicação Relógio através de uma das seguintes opções:

- Toque em  > **Clock (Relógio)**.
- No ecrã principal do Telemóvel ASUS, toque no relógio digital.

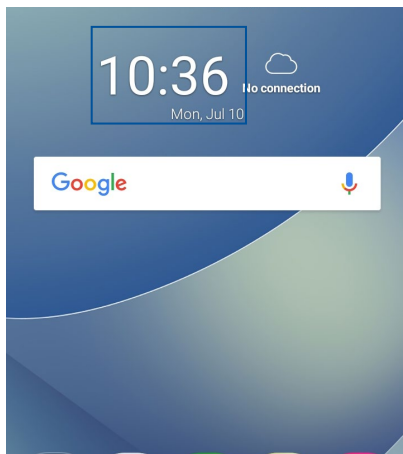

Relógio mundial

Toque em  para aceder às definições do relógio mundial do Telemóvel ASUS.

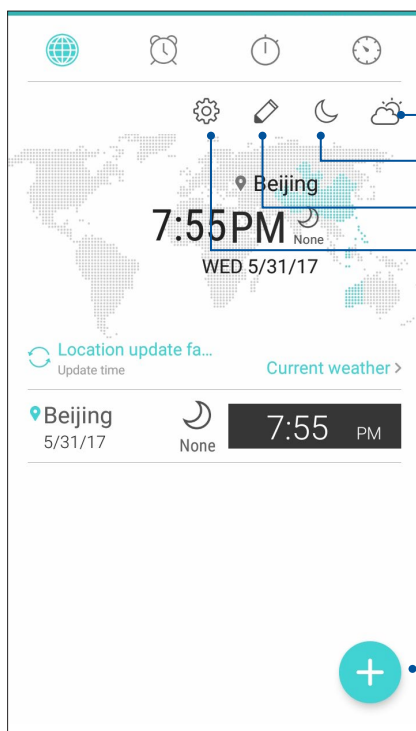

Toque aqui para alternar entre a previsão meteorológica e o mapa do relógio mundial

Toque aqui para mudar o relógio para o modo de noite

Toque aqui para editar as cidades marcadas no seu relógio mundial

Toque aqui para aceder às definições da aplicação do Relógio

Toque aqui para adicionar uma cidade no seu relógio mundial

Alarme

Toque em  para aceder às definições do alarme do Telemóvel ASUS.



Cronómetro

Toque em  para utilizar o Telemóvel ASUS como cronómetro.

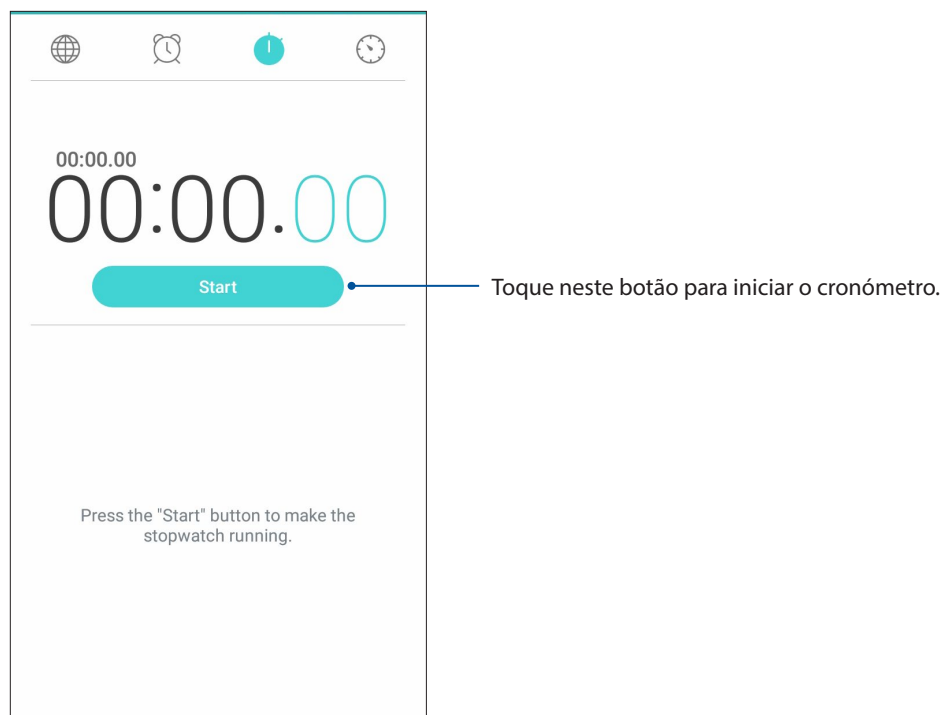

Temporizador

Pode definir vários temporizadores no seu Telemóvel ASUS. Para o fazer, siga os passos abaixo:

Definir o temporizador

1. Toque em  para aceder ao temporizador do Telemóvel ASUS.

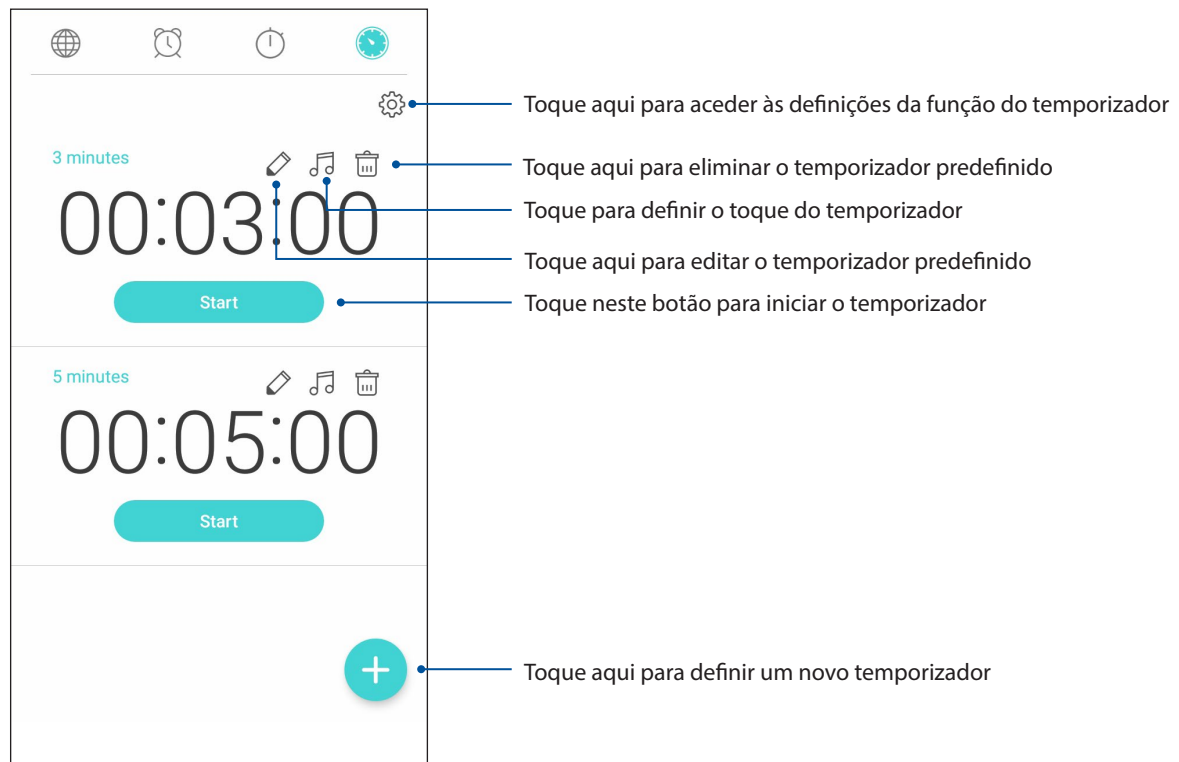

O Zen em todo o lado

9

Ferramentas Zen especiais

Calculadora

Um deslize do dedo e um toque é tudo o que é necessário para a abrir a Calculadora. Ao abrir o ecrã Quick Settings (Configurações rápidas), o ícone da calculadora encontra-se visível no topo da lista. Toque no ícone para poder começar a fazer os seus cálculos.

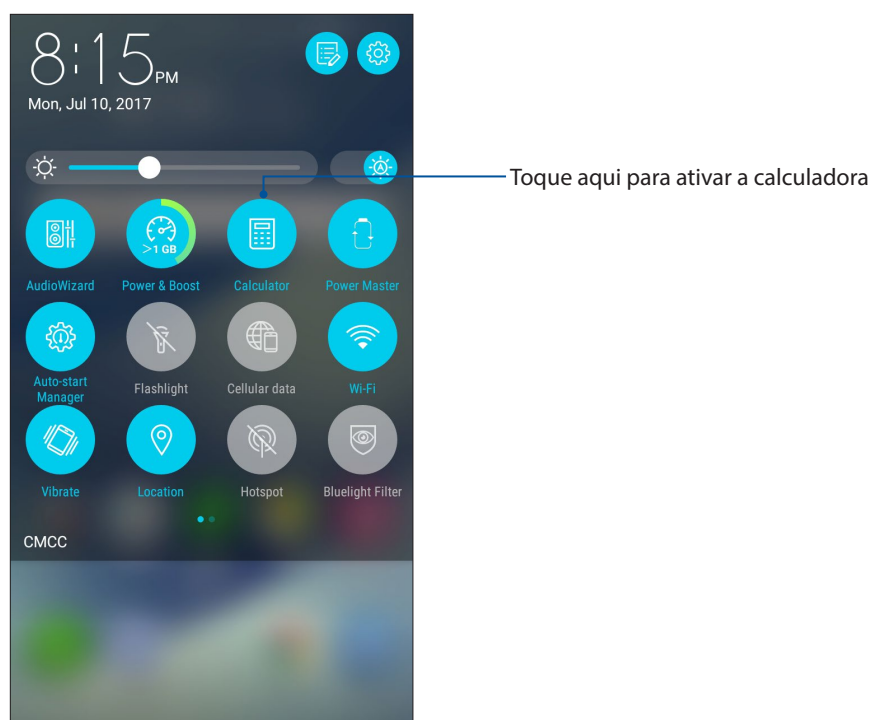

Ecrã da calculadora

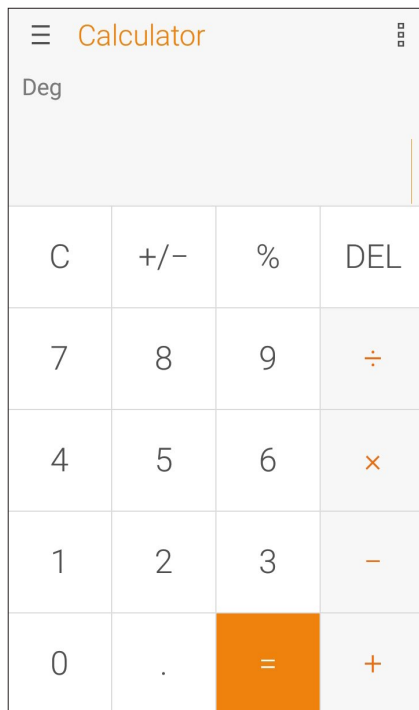

Gravador de som

Grave ficheiros de áudio com o Telemóvel ASUS utilizando a aplicação Gravador de som.

Abrir o Gravador de som

Para abrir o Gravador de som, toque em  > **Sound Recorder (Gravador de som)**.

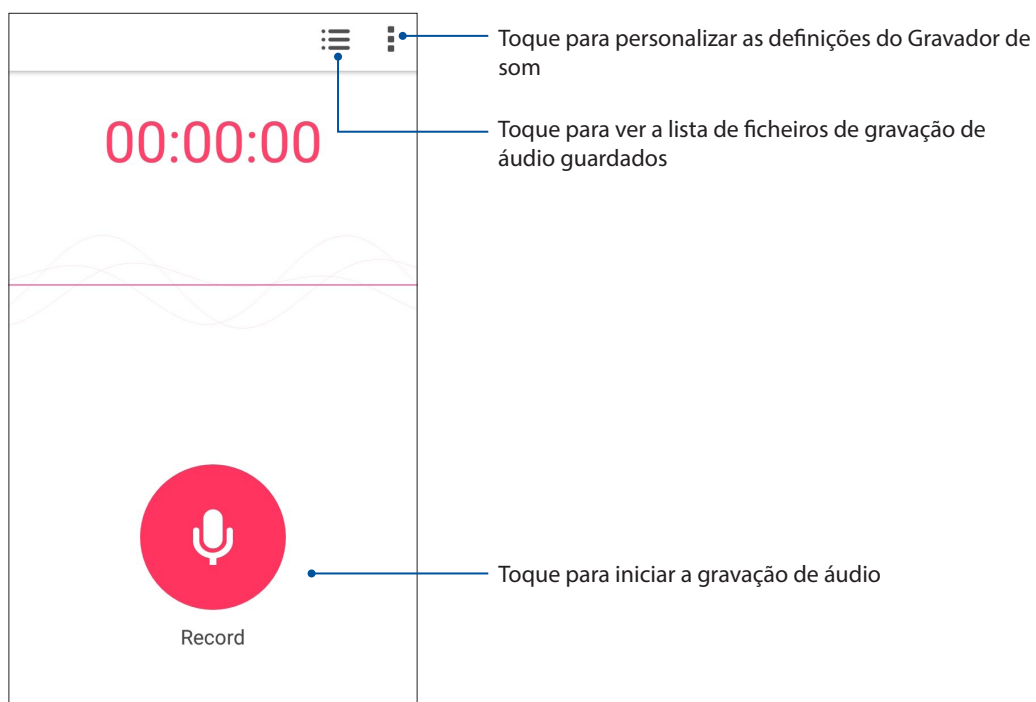

Pausar uma gravação

Durante uma pausa na gravação, pode escolher entre retomar, eliminar ou guardar a gravação.

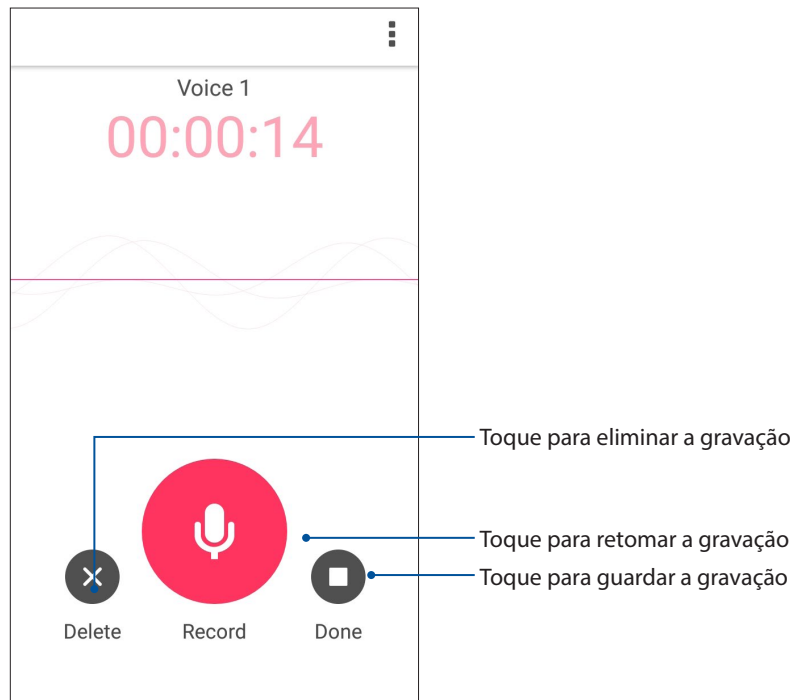

Lista de gravações

No ecrã Recording List (Lista de gravações), pode reproduzir, mudar o nome, partilhar ou eliminar um ficheiro de áudio gravado que tenha guardado.

Para ver a sua lista de gravações, toque em  no ecrã principal da função Sound Recorder (Gravador de áudio).

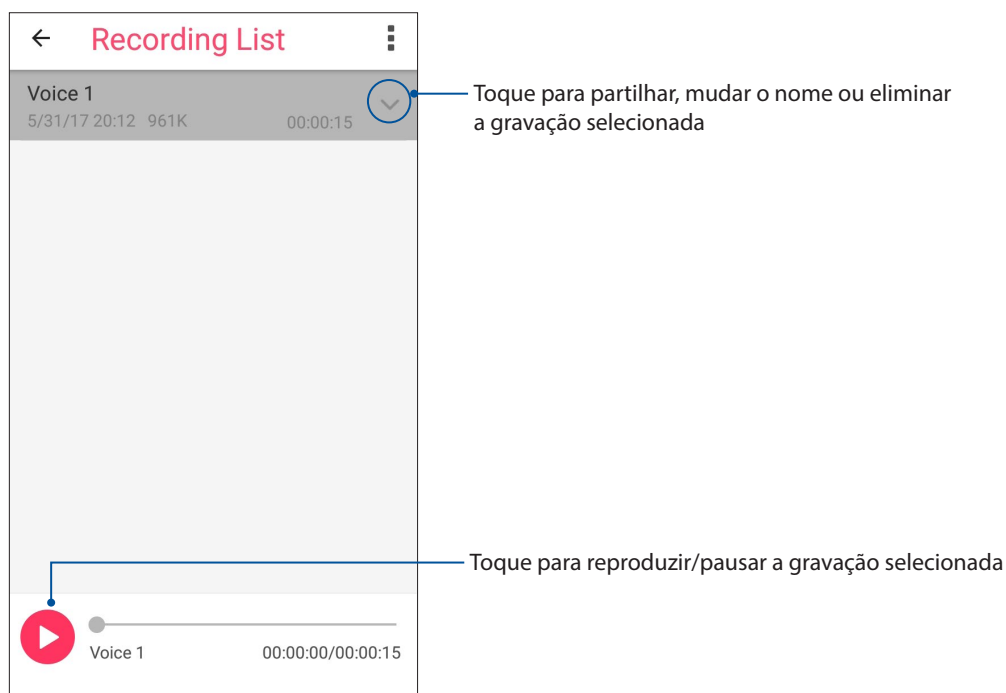

Mobile Manager (Gestor Móvel)

A aplicação Mobile Manager (Gestor Móvel) oferece uma interface integrada com diversas aplicações concebidas para otimizar o desempenho do dispositivo, gerir a energia do telemóvel, a utilização do armazenamento e as notificações do sistema.

Para abrir a aplicação Mobile Manager (Gestor Móvel) da ASUS, toque em  no ecrã Principal e depois toque em **Mobile Manager (Gestor Móvel)**.

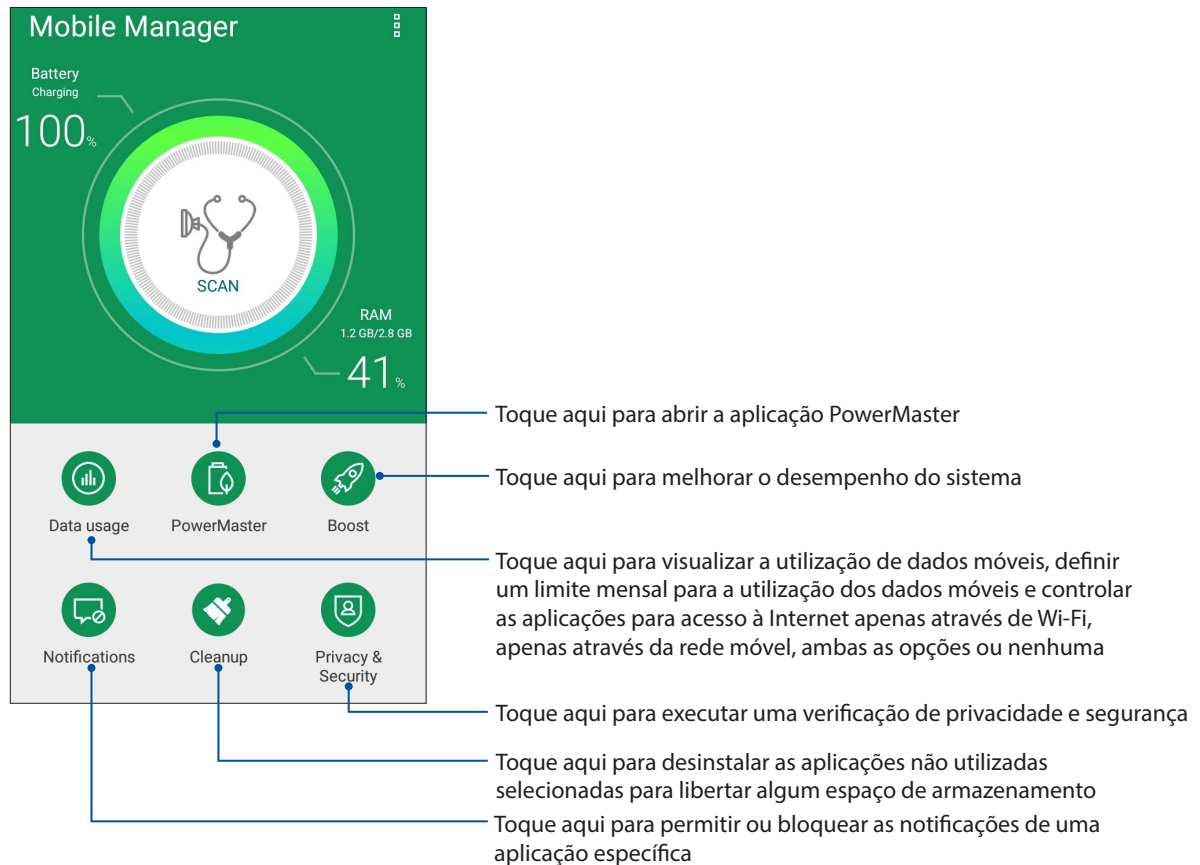

PowerMaster

Com um conjunto inteligente de tecnologias de gestão de energia, o PowerMaster otimiza totalmente o desempenho do seu dispositivo, fornece uma interface integrada para definições e funções de otimização relacionados com energia e oferece proteção avançada para o seu sistema, bateria, transformador e a função de carregamento.

Faça o seguinte para abrir a aplicação PowerMaster:

- Toque em **⋮** > **Settings (Definições)** > **Power Management (Gestão de energia)** > **PowerMaster**.
- No ecrã principal do ASUS Phone, toque em **PowerMaster**.

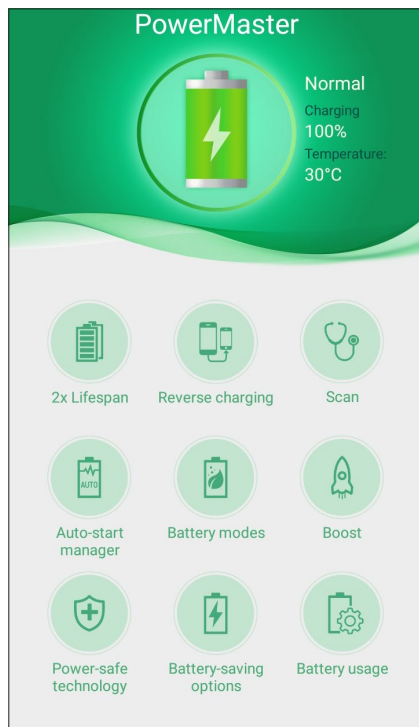

Toque numa destas funções:

- **2x autonomia:** Prolonga até duas vezes a autonomia da bateria do telemóvel ASUS.
- **Carregamento invertido:** Permite-lhe utilizar o seu telemóvel ASUS para carregar outros dispositivos móveis.
- **Pesquisar:** Pesquisa otimizações para poupar energia.
- **Gestor de arranque automático:** Permite abrir a aplicação Auto-start manager (Gestor de arranque automático).
- **Modos da bateria:** Permite-lhe selecionar os modos da bateria e personalizar as definições de poupança de energia de acordo com as suas necessidades.
- **Otimizar:** Fecha processos não utilizados que estão a ser executados em segundo plano para obter mais memória do sistema e prolongar a duração da bateria.
- **Tecnologia de proteção de energia:** Oferece proteção adicional para o sistema, bateria, transformador e função de carregamento.
- **Opções de poupança de energia:** Permite-lhe desativar algumas funções ou parar aplicações desnecessárias para poupar energia.
- **Utilização da bateria:** Permite-lhe ver a utilização da bateria.

Manter o dispositivo atualizado

Mantenha o seu Telemóvel ASUS atualizado com o sistema Android mais recente e aplicações e funcionalidades atualizadas.

Atualizar o sistema

1. Toque em  e toque em **Settings (Definições)**.
2. No ecrã de Definições, deslize o dedo para baixo para ver outros itens e toque em **About (Sobre)**.
3. Toque em **System update (Atualização do sistema)** e toque em **Check Update (Procurar atualizações)**.

NOTA: Pode ver a última vez em que o sistema do seu Telemóvel ASUS foi atualizado em Last update check (Verificar última atualização): na janela System update (Atualização do sistema).

Armazenamento

Pode armazenar dados, aplicações ou ficheiros no seu Telemóvel ASUS (armazenamento interno), num armazenamento externo ou num armazenamento online. É necessária uma ligação à Internet para enviar ou transferir os ficheiros de um armazenamento online. Utilize o cabo USB fornecido para copiar os ficheiros do computador para o Telemóvel ASUS ou vice-versa.

Cópia de segurança e reposição

Utilize o Telemóvel ASUS para efetuar a cópia de segurança de dados, palavras-passe de Wi-Fi e outras definições para os servidores Google.

1. Toque em  e toque em **Settings (Definições) > Backup and reset (Cópia de segurança e reposição)**.
2. Na janela Cópia de segurança e reposição, poderá aceder às seguintes opções:
 - **Backup my data (Cópia de segurança dos meus dados):** Esta função efetua a cópia de segurança de dados, palavras-passe de Wi-Fi e outras definições para os servidores Google.
 - **Backup account (Conta de cópia de segurança):** Permite-lhe especificar a conta que deseja associar quando guardar a sua cópia de segurança.
 - **Automatic restore (Restauro automático):** Esta função facilita o restauro da cópia de segurança das definições e dados quando reinstalar uma aplicação.
 - **Factory data reset (Reposição dos dados de fábrica):** Apaga todos os dados do telefone.

Proteger o Telemóvel ASUS

Utilize as funcionalidades de segurança do Telemóvel ASUS para impedir chamadas ou acessos não autorizados.

Desbloquear o ecrã

Quando o ecrã estiver bloqueado, poderá desbloqueá-lo utilizando as opções de desbloqueio oferecidas pelo Telemóvel ASUS.

1. Toque em  e toque em **Settings (Definições) > Lock Screen (Ecrã de bloqueio)**.
2. Toque em **Screen lock (Bloqueio do ecrã)** e selecione uma opção para desbloquear o Telemóvel ASUS.

NOTA:

- Para mais informações, consulte a secção **Opções de desbloqueio do ecrã**.
 - Para desativar a opção de desbloqueio do ecrã, toque em **None (Nenhum)** no ecrã Escolher bloqueio do ecrã.
-

Opções de desbloqueio do ecrã

Escolha uma destas opções para bloquear o seu Telemóvel ASUS.

Deslizar

Deslize para cima para desbloquear o Telemóvel ASUS.

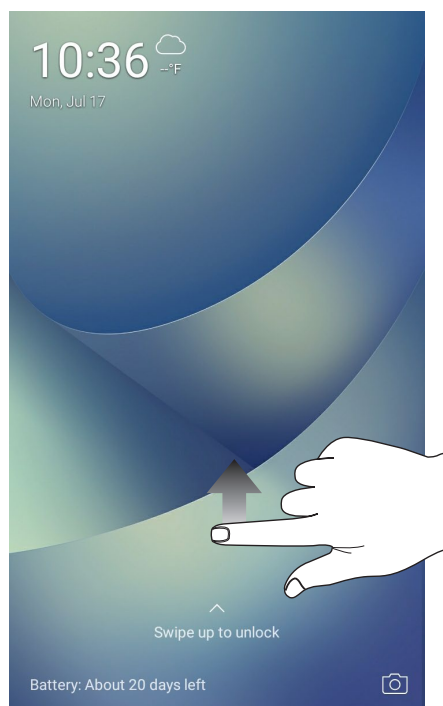

PIN

Introduza pelo menos quatro dígitos para definir um PIN.

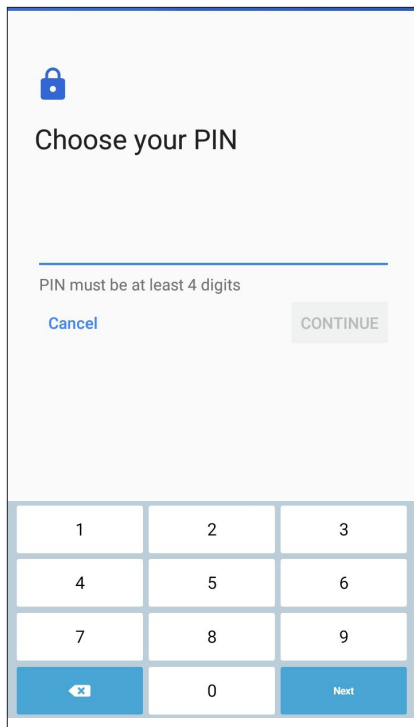

Choose your PIN

PIN must be at least 4 digits

Cancel CONTINUE

1	2	3
4	5	6
7	8	9
< X	0	Next

IMPORTANTE! Lembre-se do PIN criado para desbloquear o seu dispositivo.

Padrão

Deslize o dedo sobre os pontos e crie um padrão.

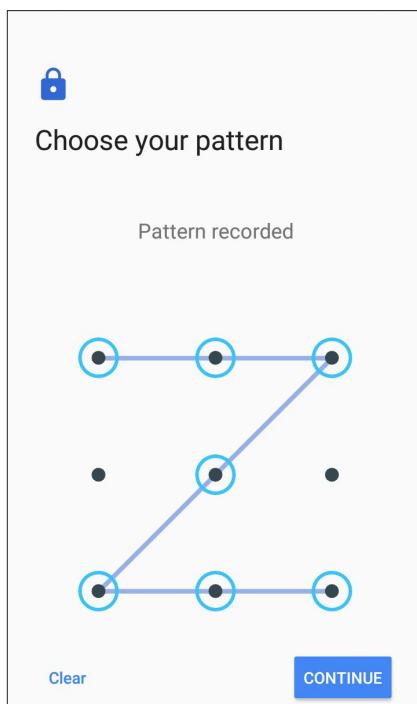

Choose your pattern

Pattern recorded

Clear CONTINUE

IMPORTANTE! Pode criar um padrão com um mínimo de quatro pontos. Lembre-se do padrão criado para desbloquear o seu dispositivo.

Palavra-passe

Introduza pelo menos quatro caracteres para criar uma palavra-passe.

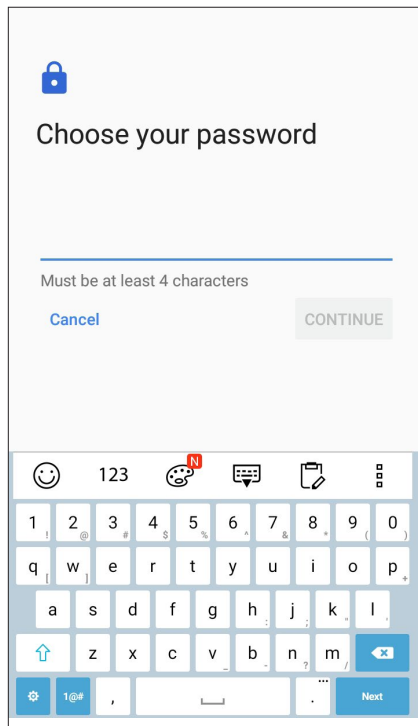

IMPORTANTE! Lembre-se da palavra-passe criada para desbloquear o seu dispositivo.

Configurar as outras funções de segurança do ecrã

Além do modo de bloqueio do ecrã, a janela de Segurança do ecrã permite configurar o seguinte:

- **Quick Access (Acesso rápido):** Deslize o botão de Acesso rápido para **ON (Ativado)** para abrir aplicações no ecrã de bloqueio.

Configurar a identidade do seu Telemóvel ASUS

Familiarize-se com a identidade do seu Telemóvel ASUS tomando nota do respetivo número de série, número IMEI (International Mobile Equipment Identity) ou número do modelo.

Estas informações são importantes, pois se perder o seu Telemóvel ASUS, poderá contactar a sua operadora de rede móvel e fornecer as informações para bloquear a utilização não autorizada do mesmo.

Para ver a identidade do seu Telemóvel ASUS:

1. Toque em **⋮** e depois em **Settings (Definições)**.
2. No ecrã de Definições, deslize o dedo para baixo para ver outros itens e toque em **About (Sobre)**. O ecrã About (Sobre) mostra o estado, informação legal, número do modelo, versão do sistema operativo, informação sobre o hardware e software do seu Telemóvel ASUS.
3. Para ver o número de série, número de contacto do cartão SIM e número IMEI do seu Telemóvel ASUS, toque em **Status (Estado)**.

Anexo

Informação de segurança

ATENÇÃO! A utilização de controlos ou ajustes ou a realização de procedimentos diferentes daqueles aqui especificados pode provocar a exposição a radiações perigosas.

Cuidados a ter com o ASUS Phone

- Utilize o equipamento ASUS Phone em ambientes com temperatura ambiente entre 0 °C (32 °F) e 35 °C (95 °F).

A bateria

AVISO! Se o utilizador desmontar a bateria anulará a sua garantia e poderá provocar ferimentos graves.

O seu ASUS Phone está equipado com uma bateria de alto desempenho não amovível. Tenha em atenção das directrizes de manutenção para uma vida longa da bateria.

- Não remova a bateria de polímeros de lítio não amovível, pois invalidará a garantia.
- Evite carregar em temperaturas extremamente altas ou baixas. A bateria tem um desempenho óptimo numa temperatura ambiente de +5 °C to +35 °C.
- Não remova nem substitua a bateria por outra não aprovada.
- Utilize apenas baterias ASUS. A utilização de uma bateria diferente pode causar ferimentos e danos no dispositivo.
- Não remova nem mergulhe a bateria em água ou qualquer outro líquido.
- Nunca tente abrir a bateria porque contém substâncias que podem ser perigosas se engolidas e entrar em contacto com a pele não protegida.
- Não remova nem provoque curto-circuito da bateria, pois a mesma poderá sobreaquecer e causar um incêndio. Mantenha-a afastada de jóias e outros objectos de metal.
- Não remova nem elimine a bateria no fogo. Pode explodir e libertar substâncias perigosas para o ambiente.
- Não remova nem elimine a bateria juntamente com os resíduos domésticos comuns. Leve-a para um ponto de recolha de materiais perigosos.

- Não toque nos terminais da bateria.
- Para evitar incêndio ou queimaduras, não desmonte, dobre, esmague nem perfure a bateria.

NOTAS:

- Existe o risco de explosão se a bateria for substituída por outra de tipo incorrecto.
 - Elimine as baterias usadas de acordo com as instruções.
-

O carregador

- Utilize apenas o carregador fornecido com o equipamento ASUS Phone.

Precauções

O equipamento ASUS Phone é uma peça de elevada qualidade. Antes de operar, leia todas as instruções e marcas de advertências em (1) Adaptador CA.

- Não utilize o equipamento ASUS Phone em ambientes extremos onde existam temperaturas elevadas ou humidade elevada. O equipamento ASUS Phone tem um desempenho ótimo numa temperatura ambiente entre 0 °C (32 °F) e 35 °C (95 °F).
- Não desmonte o equipamento ASUS Phone ou os seus acessórios. Se for necessário serviço ou reparação, envie a unidade a um centro de serviço autorizado. Se a unidade se encontrar desmontada, existe risco de choque eléctrico ou fogo.
- Não provoque curto circuito nos terminais da bateria com artigos em metal.

Avisos

Conformidade com a diretiva da UE relativa a equipamentos de rádio

Declaração de conformidade simplificada da UE

A ASUSTek Computer Inc., declara por este meio que o equipamento de rádio ASUS_X00ID está em conformidade com a Diretiva 2014/53/UE. O texto integral da declaração de conformidade da UE está disponível em <https://www.asus.com/support/>. (Procurar: ZC554KL)

Tabela de transmissão de radiofrequência

Itens	Tabela de potência máxima de radiofrequência transmitida	
Bluetooth	Bluetooth RF (2402~2480 MHz)	6.2 (dBm)
	Bluetooth 4.0-LE (2402~2480 MHz)	1.75 (dBm)
WLAN	2.4GHz 802.11b (2412~2472 MHz)	15.82 (dBm)
	2.4GHz 802.11g (2412~2472 MHz)	13.15 (dBm)
	2.4GHz 802.11n HT20 (2412~2472 MHz)	12.19 (dBm)
	2.4GHz 802.11n HT40 (2422~2462 MHz)	12.12 (dBm)
GSM	GSM 900 Burst (880~915; 925~960 MHz)	32.78 (dBm)
	GSM 1800 Burst (1710~1785 ; 1805~1880 MHz)	29.14 (dBm)
WCDMA	WCDMA Band I (1920~1980 ; 2110~2170 MHz)	22.23 (dBm)
	WCDMA Band VIII (880~915 ; 925~960 MHz)	21.96 (dBm)
LTE	LTE Band I (1920~1980; 2110~2170 MHz)	21.81 (dBm) (full RB)
	LTE Band III (1710~1785; 1805~1880 MHz)	22.19 (dBm) (full RB)
	LTE Band VII (2500~2570; 2620~2690 MHz)	22.99 (dBm) (full RB)
	LTE Band VIII (880~915; 925~960 MHz)	22.09 (dBm) (full RB)
	LTE Band XX (832~862; 791~821 MHz)	21.8 (dBm) (full RB)
	LTE Band XL (2300~2400; 2300~2400 MHz)	22.11 (dBm) (full RB)

NOTA: Esta tabela de potência de saída de RF destina-se apenas a Estados-Membros da UE, estados EEA, estados EFTA e Turquia. A gama de frequências e a potência de saída de RF poderão ser diferentes de outros países fora da UE.

Informações sobre exposição a radiofrequência

Este produto ASUS foi submetido a testes e verificou-se estar em conformidade com os limites de SAR europeus. O limite SAR é de 2.0 W/kg em países que estabelecem o limite médio sobre 10 gramas de tecido. Os valores SAR máximos específicos para este dispositivo são os seguintes:

- Cabeça: 0.386W/Kg
- Corpo: 1.200 W/Kg

Quando transportar este dispositivo ou o utilizar junto ao corpo, utilize um acessório aprovado, por exemplo, um estojo, ou mantenha-o a uma distância de 0.5 cm do corpo para garantir a conformidade com os requisitos de exposição a radiofrequência.

Marcação CE



Utilizar o GPS (Sistema de Posicionamento Global) no seu ASUS Phone

Para utilizar a funcionalidade de posicionamento GPS no seu ASUS Phone:

- Certifique-se de que o seu dispositivo está ligado à Internet antes de utilizar o Google Maps ou outra aplicação com suporte para GPS.
- Na primeira utilização de uma aplicação com suporte para GPS no seu dispositivo, certifique-se de que se encontra ao ar livre para obter os melhores dados de posicionamento possíveis.
- Quando utilizar uma aplicação com suporte para GPS no seu dispositivo no interior de um veículo, os componentes metálicos das janelas do carro ou outros dispositivos eletrónicos podem afetar o desempenho do GPS.

Prevenção da perda de audição

Para prevenir possíveis danos auditivos, não coloque o volume muito alto durante longos períodos de tempo.

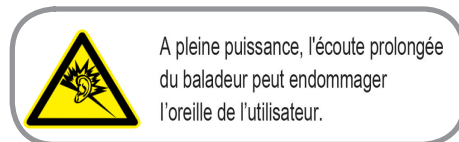

Para a França, os auscultadores/auriculares para este equipamento estão em conformidade com o requisito de nível de pressão do som indicado nas normas aplicáveis EN 50332-1: 2013 e/ou EN50332-2: 2013, conforme indicado por Franch Artigo L.5232-1.

Serviços de Reciclagem/Devolução da ASUS

Os programas de reciclagem e de devolução da ASUS resultam do nosso compromisso de elevar os padrões de proteção do nosso ambiente. Oferecemos soluções para que possa reciclar de forma responsável os nossos produtos, baterias e outros componentes, assim como os materiais de embalagem. Visite <http://csr.asus.com/english/Takeback.htm> para obter informações relativas ao processo de reciclagem em diferentes regiões.

Modelo: ASUS_X00ID(ZC554KL)

Fabricante:	ASUSTeK Computer Inc.
Morada:	4F, No.150, LI-TE RD., PEITOU, TAIPEI 112, TAIWAN
Representante autorizado na Europa:	ASUS Computer GmbH
Morada:	HARKORT STR. 21-23, 40880 RATINGEN, ALEMANHA